

Werk

Label: Zeitschriftenheft

Ort: Berlin

Jahr: 1907

PURL: https://resolver.sub.uni-goettingen.de/purl?391365657_1907|LOG_0159

Kontakt/Contact

[Digizeitschriften e.V.](#)
SUB Göttingen
Platz der Göttinger Sieben 1
37073 Göttingen

✉ info@digizeitschriften.de

ZEITSCHRIFT
DER
GESELLSCHAFT FÜR ERDKUNDE
ZU BERLIN

1907



No. 7

HERAUSGEGEBEN IM AUFTRAG DES VORSTANDES VON DEM GENERALSEKRETÄR
DER GESELLSCHAFT GEORG KOLLM, HAUPTMANN A. D.

INHALT.

	Seite		Seite
Verhandlungen der Gesellschaft		Vorgänge auf geographischem Gebiet	474
Allgemeine Sitzung vom 6. Juli 1907	427	Literarische Besprechungen	484
Vorträge und Abhandlungen		Brohm, W. v. Bezold, R. Blanchard, L. Diels, M. Haberland, W. Kükenthal, E. de Larminat, R. Linde, C. N. de Moya.	
W. R. Rickmers: Die Sari-Kaudal Sagunaki-Gruppe im Duab von Turkestan (Hierzu Tafel 4, Abbild. 36-45)	423	Berichte von anderen deutschen geographischen Gesellschaften	500
Gustav Braun: Beiträge zur Morphologie des nördlichen Appennin. Teil I. (Hierzu Tafel 5, Abbild. 46-48)	441	Greifswald, Halle.	
O. Krümmel: Eisberge bei den Orkney-Inseln im Jahre 1836?	473	Eingänge für die Bibliothek	504

8 Taf.

BERLIN
ERNST SIEGFRIED MITTLER UND SOHN
KÖNIGLICHE HOFBUCHHANDLUNG
KOCHSTRASSE 68-71.

Preis des Jahrgangs von 10 Nummern 15 M.

Einzelpreis der Nummer 3 M.

Tm

Gesellschaft für Erdkunde zu Berlin.

Haus der Gesellschaft: Wilhelmstraße 23.

Gestiftet am 20. April 1828. — Korporationsrechte erhalten am 24. Mai 1839.

Vorstand für das Jahr 1907.

Vorsitzender	Herr Hellmann.
Stellvertretende Vorsitzende	{ „ Penck.
Generalsekretär	„ Wahnschaffe.
Schriftführer	„ Kollm.
Schatzmeister	{ „ Frobenius.
	„ M. Ebeling.
	„ Behre.

Beirat der Gesellschaft.

Die Herren: Auwers, v. Beseler, Blenck, Engler, P. D. Fischer, W. Foerster, Helmert, Jannasch, Kronfeld, Meitzen, v. Mendelssohn-Bartholdy, Moebius, K. von den Steinen, v. Strubberg.

Ausschuss der Karl Ritter-Stiftung.

Die Herren: Hellmann, Penck, Behre; Engler, Güssfeldt, K. von den Steinen, Vohsen.

Verwaltung der Bücher- und Kartensammlung.

Bibliothekar	Herr Kollm.
Bücherwart	„ Dinse.
Kartenwart	„ Lentz.

Registrator der Gesellschaft: Herr H. Rutkowski.

Aufnahmebedingungen.

Zur Aufnahme in die Gesellschaft als ordentliches Mitglied ist der Vorschlag, durch drei Mitglieder erforderlich. Jedes ansässige ordentliche Mitglied zahlt einen jährlichen Beitrag von mindestens 30 Mark in halbjährlichen Raten pränumerando, sowie ein einmaliges Eintrittsgeld von 15 Mark, jedes auswärtige ordentliche Mitglied einen jährlichen Beitrag von mindestens 15 Mark.

Veröffentlichungen der Gesellschaft.

Zeitschrift der Gesellschaft für Erdkunde zu Berlin, Jahrgang 1907. Jedes Mitglied erhält die Zeitschrift unentgeltlich zugesandt.

Abhandlungen, Original-Mitteilungen und literarische Besprechungen für die Zeitschrift werden mit 60 M für den Druckbogen, Original-Karten nach Übereinkunft honoriert. — Die Verfasser sind für den Inhalt ihrer Artikel allein verantwortlich.

Bisherige periodische Veröffentlichungen: *Monatsberichte* 1839—1853 (14 Bde.); *Zeitschrift für allgemeine Erdkunde* 1853—1865 (25 Bde.); *Zeitschrift der Gesellschaft für Erdkunde* seit 1866; *Verhandlungen der Gesellschaft für Erdkunde* 1873—1901 (28 Bde.). — *Bibliotheca Geographica* (seit 1891, jährlich 1 Bd.).

Sitzungen im Jahr 1907.

	Jan.	Febr.	März	April	Mai	Juni	Juli	Oktbr.	Novbr.	Decbr.
Allgem. Sitzungen	5.	2.	2.	6.	4.	8.	6.	12.	2.	7.
Fach-Sitzungen	21.	18.	18.	22.	—	—	—	21.	18.	16.

Die Geschäftsräume der Gesellschaft, einschließlich der Bücher- und Kartensammlung, sind mit Ausnahme der Sonn- und Feiertage täglich von 9—12 Uhr vormittags und von 4—8 Uhr nachmittags geöffnet.

Sämtliche Sendungen für die Gesellschaft sind unter Weglassung jeder persönlichen Adresse oder sonstigen Bezeichnung zu richten an die:

„Gesellschaft für Erdkunde zu Berlin, SW. 48, Wilhelmstraße 23“.

Verhandlungen der Gesellschaft.

Allgemeine Sitzung vom 6. Juli 1907.

Vorsitzender: Herr Hellmann.

Im verflossenen Monat hat die Gesellschaft die ordentlichen Mitglieder Herren Adolf vom Rath (Mitglied seit 1885) und Kais. Kanzleirat A. Grunack (1897) durch den Tod verloren.

Der Bericht der mit der Revision der Rechnungsablage für das Jahr 1906 betrauten Herren Humbert und Schalow (s. S. 283) wird zur Kenntnis gebracht und die von ihnen beantragte Entlastung des Schatzmeisters erteilt. Der Vorsitzende spricht den Herren Revisoren den Dank der Gesellschaft für ihre Mühewaltung aus, sowie auch dem bisherigen Schatzmeister der Gesellschaft Herrn Richard Schreiber insbesondere dafür, daß er zum Zweck der Beurteilung der Vermögenslage der Gesellschaft Jahresbilanzen seit dem Jahre 1897 zusammengestellt hat.

Das Kuratorium der Ferdinand von Richthofen-Stiftung hat aus den Jahreszinsen Unterstützungen an Herrn Dr. Rühl in Berlin für eine Studienreise in Katalonien und Herrn cand. Ballauf in Greifswald für die Untersuchung der chemischen und physikalischen Eigenschaften der Gewässer des Greifswalder Boddens bewilligt.

Von den Eingängen für die Bibliothek (s. Verzeichnis am Schluß dieses Heftes) gelangen zur Vorlage die Werke von: Cvijić, v. Déchy, Göttinger, Haberlandt, Hettner, Neumann, Partsch, Rosen, Sievers, Wahnschaffe u. a. m.

Hierauf folgt der von Lichtbildern begleitete Vortrag des Herrn Dr. Erich Zugmayer aus Wien (als Gast): „Über seine Reise in West-Tibet“.

In die Gesellschaft werden aufgenommen

a) als ansässiges ordentliches Mitglied:

Herr Dr. Max Lipp, Oberlehrer.

b) als auswärtige ordentliche Mitglieder:

Herr A. Nachtsheim, cand. phil., z. Z. Wilmersdorf.

„ v. Veltheim, Rittmeister a. D. und Kammerherr, Ostrau, Kr. Bitterfeld.

Vorträge und Abhandlungen.

Die Sari-Kaudal-Sagunaki-Gruppe im Duab von Turkestan.¹⁾

Von W. R. Rickmers in Radolfzell.

(Hierzu Tafel 4.)

Ich war schon oft in Transkaspien und Samarkand, auch zweimal in den ostbocharischen Gebirgen. Aber erst 1906 machte ich eine Reise, die mir als Grundlage zu späteren Arbeiten dienen soll. Und zwar besteht diese Vorarbeit in einer photographischen Übersicht der morphologischen, allgemeinen wie besonderen, Erscheinungen des Duab.

Zum Abdrucke in dieser Zeitschrift habe ich die Schilderung eines engeren Gebietes gewählt und schicke nur kurz eine Skizze des ganzen Reiseweges voraus. Meine Begleiter waren meine Frau, Fräulein Cenci von Ficker aus Innsbruck und der tüchtige Bergführer Albert Lorenz aus Galtür in Tirol, dazu die üblichen Diener, unter denen ich meinen alten Gefährten und Dolmetscher Grigor Makandaroff aus Batum erwähnen möchte. Wir verließen Samarkand im Juli 1906 und wandten uns zunächst dem Sarafschan-Tale zu, das wir seiner ganzen Länge nach durchzogen, bis in die höchste Eisregion. Zwischen Bergpforte und Gletscher ist das Tal von großartiger Einfachheit ohne die krause Verzierung des Waldes, den üppigen Faltenwurf der jungen Schläge oder den Wandteppich der Bergwiesen. Es ist eine Landschaft der Wasserarbeit in klassischer Strenge und Gesteinsnacktheit, auf der die Dorfoasen sich wie saftige Fresken von der wuchtigen Plastik der Terrassen und Cañons abheben. Alles, was mit dem trockenen Klima zusammenhängt, die Spärlichkeit des Pflanzenwuchses und die scharfe Begrenzung der Wasserwege, bewirken, daß die Reste überhaupt sehr groß und zahlreich sind und daß auch die kleinsten unter ihnen sich ihre Form bewahrt haben. Wir können zerrissene Hohlkehlen oder Ablagerungen leicht wieder zusammenfügen. Die

¹⁾ Erweiterter Teil des Vortrages, gehalten in der Allgemeinen Sitzung vom 6. April 1907.

Schriften nach tertiären Ereignissen sind nicht verschmiert worden, sondern sauber übereinander gepafst, wodurch es leichter wird, Fehlendes oder Verdecktes zu ergänzen. Von Warsiminar machten wir einen vierzehntägigen Abstecher in die Täler des Fan und Pasrud, worauf wir den Sarafschan wieder aufnahmen. Den Spuren Muschketoffs folgend, erreichten wir den Matscha-Pafs, einen Sattel im linken Kamme des Gletschers. Nach einer dort verbrachten Nacht gingen wir den scharfen Bogen ab, den der Firnstrom beschreibt, indem er sich halbkreisförmig nach Nord, Nordwest und West um den Berg Obriff legt. Wir gelangten bis nahe unter die Eiswand des Talschlusses, dessen tiefste Senkung das von mir sogenannte Sarafschan-Joch bildet. Die Gesamtlänge des ganzen Gletschers vom Joche aus schätze ich auf höchstens 20 km. Die Schätzung der Entfernung ist wegen der bergigen Moräne und vielen Umwege äußerst schwierig. Der apere Gletscher, also ungefähr bis zu jener Stelle, wo eine dünne Firndecke anfängt und die Adermoränen (zu Mittelmoränen austretende Innenmoränen) das Tageslicht erblicken, dürfte etwa 13 bis 14 km lang sein. Der Zungen teil ist aber nicht scharf abgesetzt, weil ein Hauptfirnbecken fehlt; wir sehen einen ausgesprochenen Wurm gletscher vor uns (Abbild. 36 und 37).

Von Paldorak aus überschritten wir den Pakschif-Pafs ins Surchab-(Alai-)Tal und besuchten die Berge Peters des Großen. Nach einem Aufenthalt in der Nachbarschaft des Liuli Charvi-Passes bezogen wir ein Lager auf der pamirartigen Talsohle von Tuptschek (3300 m). Hier sind viele schöne Moränen vorhanden, und die Besteigung des großen Atschik verschaffte uns prachtvolle Einblicke in die Gletscher der Bergkette Peters des Großen.

Viele kleine Pässe querend, gelangten wir vom Chingob-Tale nach Kalai-Chumb und dann in die phantastische Wildnis der ostbocharischen Konglomerate. Der letzte Teil des Weges führte uns dann durch Vorberge und Löfs über Hissar, Denau, Kitab und Scharschau zurück nach Samarkand.

In den ersten Septembertagen hatten wir Garm, die Hauptstadt Karategins, verlassen und eine bequeme Strafse über die Terrassen und Hänge des linken Surchab-Ufers gefunden. In großer Breite dehnt sich das Kiesbett des Stromes zwischen den mächtigen Bergketten dahin. Die Alai-Gipfel treten weiter zurück, aber die hohe Wasserscheide zu unserer Rechten erhebt ihren schneebedeckten Felsenkamm unmittelbar über die niedrigen Vorhügel. Besonders bei Kamalistan genießt man diesen kühnen Aufbau in prachtvoller Bildwirkung. Unten in der erweiterten Mündung eines Seitentales liegt der Ort; gelbe Klötzchen zwischen dem Grün der Obstbäume und Pappeln. Darüber, als Mittel-

grund, das den weitesten Raum einnehmende Vorgelände und oben als krönender Gegensatz zum Vordergrunde die mit niederziehenden Schneestreifen durchsetzte Steilmauer. Mag sich nun das Auge an der Gemütlichkeit des Dorfes ergötzen oder scheinbar und doch tatenlustig den eisigen Fels der Hochfirne mustern, immer wieder ruht es doch auf dem ausgebreiteten Mittelfelde. Denn da liegt die Stimmung, da, in den Wogelinien der asiatischen Trockenhügel. Welche unsagbare Plastik, welche Weichheit der Buchten und Wölbungen und zugleich welche Härte und Klarheit der Oberfläche! Keine zerrissenen oder unvollendeten Formen; alles schmiegt sich ineinander. Welche Schärfe der sich staffelnden Umrissbögen von Höckern und Buckeln, welche strenger Fluß der sich biegenden Masse! Wo eine Kante ist, da entstand sie ungezwungen aus dem Treffen von Mulde und Rundrücken. Die steinigten Wasserrisse der größeren Täler sind der Ansicht meist verdeckt. Wie aus einer Hohlform ist das Ganze gepresst, ohne kecke Unterschneidungen oder geniale Rauheiten. Da ist kein Fels und kein Wald, da ist nicht gemeißelt und nicht dicksaftig gemalt, da ist die Schwelgerei der Kurve ganz allein. Es steht vor uns wie ein Gipsmodell, leicht graugelb getönt und mit den etwas stärker aufgetragenen graugrünen Krautinseln und den gelben Vierecken der Kornfelder. Als Sockel bieten sich die großen Terrassen, die sanft aus dem Gehänge laufend in plötzlichem Abbruche über der Talebene enden; Krönung sind die kantigen Firne und Rippen des Hochgebirges. Das ist der Typus des duabischen Mittelgebirges, der „Downs“, der hebenden Dünung des Landes, auf der die Gletschergrate als Wellenkämme sitzen. Doch wenn die gegebene Schilderung im Allgemeinen, soweit Worte es zu sagen vermögen, das durchschnittliche Vorbild bedeutet, so finden wir es in einer Reihe unendlicher Variationen wieder. Der Charakter des Duab spricht aus nichts mehr als aus seinem Hügellande; keine seiner ausgearbeiteten Formen sprechen so vielstimmig den gleichen Grundton. Über dem gerundeten Mittelgebirge liegt die Eigenart des trockenen Klimas, das dem spärlichen Wasser erlaubt, auf dem gleichmäßig trockenen Material seine Virtuosität in Plastik und Basrelief schrankenlos zu entfalten. Im Inneren, in den weiten Tälern der Hochketten arbeitet es im großen, wie z. B. die wahrhaft titanisch angelegten Grasrücken und hängenden Flachmulden des oberen Chingob zeigen. Dort ist auch noch keine solche Regelmäßigkeit in der Wiederholung der Form, denn das überragende Felsgebiet setzt seine ungefügten Glieder noch teilweise in die Mittelgebirgshänge fort. Je weiter wir aber nach aufsen, gegen die ebene Steppe und Wüste hinkommen, desto gleichmäßiger zerteilen sich die Rücken in untereinander geordnete

Ähnlichkeiten (Dichotomie) und angereihte Gleichheiten (Monotonie). Hier ist es, wo im Seitenschatten des Abends eine grelle Reliefkarte vor uns liegt. Auch härter und schärfer werden die Formen, ohne doch jemals die ihnen angeborene Wellung der größeren Züge zu verlieren, selbst wenn Schluchten, durchgefressene Muldenkare oder ganz mit harschem Kerbschnitte bedeckte Wände vorkommen. Überall im Duab, möchte man sagen, arbeitet das Wasser unter der Anleitung desselben Klimas an dem Hügelbilde. Die Ausführung wird sich je nach der Lage verschieden machen. Von innen nach außen werden die Bestandteile der Verwitterungsdecke immer feiner, und die dauernde Begrasung wird immer spärlicher. Je weiter wir nach innen gehen, desto häufiger erheben sich größere Berge über dem Hügellande, es immer mehr von oben her beeinflussend, so daß es schliesslich zum Mittelgehänge wird. Draußen sind die Hügelketten vom Kopf bis zum Fusse gleichmäÙig ausgebildete Individuen; nach drinnen werden sie allmählich zu Vorstufen und Zwischenstufen hintereinander aufgebauter Zonen, oder gar nur zum sanfteren Auslaufe einer schrofferen Architektur. Dazu kommt noch folgendes. Gegen die Gletscher zu werden die Niederschläge etwas weniger selten („häufiger“ kann man nicht sagen), was auf die Pflanzendecke wirkt, wodurch die Verwitterung und Erosion der Flächen beeinflusst wird. Außerdem kommen wir näher an die Schmelzwässer heran, die sich der Rinnen sehr stark annehmen, während die peripherischen Gebiete nur auf etwaiges Luftwasser angewiesen sind. Diese etwas geringere Trockenheit unter dem Schutze des Firnes schafft aber noch lange nicht die Rasenpolster unserer Alpenmatten (ausgenommen an Bachrändern und am Schnee). Im allgemeinen kann man sagen, daß der Steppentypus bis an die Schneegrenze reicht; schütter stehende Halme und Kräuter, die im Sommer verdorren und dann aussehen, als hätte man sie einzeln in den harten Boden genagelt. Nur im Frühjahr gibt es grüne Bergwiesen.

So baut sich das duabische Mittelgebirge in buntem Wechsel bis in die Ebene hinaus, vielgestaltig und auch vielfarbig; denn von dem Schmutzgrün der Hochweiden (ich nehme den Sommer als Normal-saison für Ländervergleichung) kommen wir zu den kräftigen Pastellkreiden des gelben Löss, weißer Mergel, roter Sande und anderer Flächen, die jeden strebsamen Zimmermaler in Entzücken versetzen würden. Kein Wunder dann, daß unter der einheitlichen Fürsorge des Klimas aus der Mannigfaltigkeit der örtlichen Lage ein solcher Formenreichtum der sanfteren Erdschwellungen entsteht. Ich erwähne nur noch kurz die gerieften Grätenmuster zementartiger Ablagerungen und

die langen Steppenketten, die wie ungeheure Walgerippe einen Wirbel nach dem anderen ansetzen. Sodann die stark mit Löss belegten Gebirgsabdachungen, wo, aus der Ferne gesehen, sich die Bogenschnitte übereinander erheben, wie die Ziegelgewölbe eines bocharischen Friedhofes. Noch grössere Mächtigkeit des Löss bringt eine andere Art hervor, die mehr vertikale Gliederung zeigt und sich damit schon dem senkrecht zerspaltenen Tafellöss nähert.

Zuletzt sei noch einer Erscheinung gedacht, wo nachträgliches oder mit dem Wasser gleichzeitiges Windgebläse dünenähnliche Gebilde erzeugte, die den Übergang von den ausgearbeiteten zu den aufgesetzten Formen vermitteln. Am gleichen Orte zahlreich vorkommende Windschliffe bestärken die Vermutung.

Der Standpunkt, an dem die obigen Betrachtungen sich uns aufgedrängt haben, war in den Vorbergen der vergletscherten Sierra Peters des Großen. Zwischen hier und dem Alpenvorlande finden wir grosse Unterschiede im Landschaftsbilde und was dazu gehört an Pflanzen, Bevölkerung und dergleichen. Blicken wir dann hinauf zum Hochgebirge, dann schwinden alle Unterschiede. Wohl bedingt das Klima auch da oben Verschiedenheiten, besonders quantitative; aber aus dem Kontraste der unteren Region heraus angeschaut, schwebt uns der Charakter des Hochgebirges als das Gemeinsame im Fremdartigen vor. Setzen wir es also einmal gleich. Dann finden wir die Regel, daß von der Schneegrenze ab alpines Nord-Europa und Duab sich umsomehr voneinander entfernen, je tiefer wir steigen. Und da das Hochgebirge im Winter herabsteigt, so finden wir im Winter die grösste vertikale Ähnlichkeit, im Spätsommer die geringste. Je höher wir zu den Felsgraten und Schneefeldern emporklimmen, desto heimatlicher wird uns zu Mute. Und damit sind wir wieder beim Sari-Kaudal angelangt. Das ist der stolze Gipfel, unser sehnsüchtiges Ziel, in dessen Anblick versunken wir den Geist in die Bedeutung der Landschaft zu tauchen suchten (Abbild. 38).

Wir reiten nach Kalai Liabi Ob und finden gastliche Unterkunft bei einem grossen Herren, dessen Regierungspalast sich auf der Steilwand des linken Surchab-Ufers erhebt. Gegen Abend fällt dichter Lössnebel ein, und wir wähen uns in einer Bucht der englischen Küste. Drüben ist die Berglandschaft vollständig ausgewischt, und nur eine in die Alluvialebene abstürzende Felswand ist sichtbar. Das ist die Kreideklippe. Stromauf ist alles in dunstiger Ferne verloren, und das Strombett erscheint uns wie der von Rinnsalen durchzogene Schlick und Sand des Ästuars. Vorland nach der Flut.

Von Kalai Liabi Ob schwenkten wir gen Süden ab, um den Pafs

Liuli Charvi zu gewinnen. Im höchsten Dorfe, Ganeschau, wo schon die Stapel des Winterheus auf den Dächern liegen, lassen wir die letzten Bäume hinter uns, die vielstrahligen Weiden. Der ganze Nordhang ist überaus ärmlich und kahl, denn sonst könnten wir über der Weide noch Espe, Tuja, Birke und viele Sträucher finden. Zuerst geht es gemächlich ansteigend durch die Krauthänge, die der mittleren Bergflora des Duab so eigentümlich sind. Ein etwa halb mannshohes Gestrüpp, je zur Hälfte aus Jugan und Rosenbüschen bestehend, wozu sich noch viele andere Gewächse mischen. Jugan ist die feinfiederige Doldenpflanze, die als Wintervorrat für das Vieh eine so wichtige Rolle spielt. Zur Erntezeit liegen überall die Bündel herum und hauchen jenen feinen, ätzenden Duft aus, der etwas wie säuerliche Gärung hat und zu den stärksten Erinnerungshervorrufern des Reisenden gehört. Ein Stückchen Jugan zerrieben und unter die Nase gehalten — der Geruch ist nur durchdringend, nicht abstoßend — bringt wie mit Zauberkraft die Bilder und Erlebnisse vieler Örtlichkeiten vor das geistige Auge. In stolzer Vereinzelung recken sich aus den Krauthängen die dünnen Armleuchter der *Asa foetida* empor. Oft über zwei Meter hoch, erheben sich diese Skelette des riesigen Schirmblütlers, der am besten mit unserem Bärenklaus zu vergleichen ist. Manche stehen noch aufrecht und unbeschädigt da, wie die Kandelaber des Tempels, andere sind durch Wind oder eilendes Getier geknickt; wo sie dichter stehen, mutet es an, wie eine Lichtung abgestorbener und gestürzter Tannen. Das ist die typische Juganwiese, durch die sich die mittleren Längen der Pässe stundenlang hinziehen. Tritt man in sie hinein, so fühlt man unter dem Fuße die Steine rollen; das krause Gelock hat einen sehr schütterten Haarboden. Hinauf zu kommen dann die Übergänge in niedrige Pflanzen, die den groben Untergrund immer weniger verdecken, bis dann schließlichs fast kahle, mit viel Schotter gespickte Erd- oder Grushänge sich unter die tiefsten Schneeflecke schieben. Kurz unter der Schneegrenze fand ich die Hänge sehr zu dolinenartigen Bildungen geneigt. Ich sah viele kleine Trichter von einigen Metern im Durchmesser, sowohl in grasigem Boden, als im Geröll. Einige waren mit Wasser gefüllt. Der Schnee scheint den Hauptanteil an dem Zustandekommen dieser Vertiefungen zu haben durch langsame Sickerung und Druck, während Wasser zu energisch arbeiten würde.

Der ganze nördliche Anstieg zum Liuli Charvi ist sehr leicht. Es ist ein herrlicher Passweg, der sich über sanfte Grate, Terrassen, Weideflächen und Täler hinaufschlingelt und beim Überschreiten der „Unterpässe“ (über Querriegel) die Wirkung durch neue und überraschende Bilder steigert. Um uns die großzügige plastische Land-



Abbild. 36. Landschaft des Sarafschan-Tales.

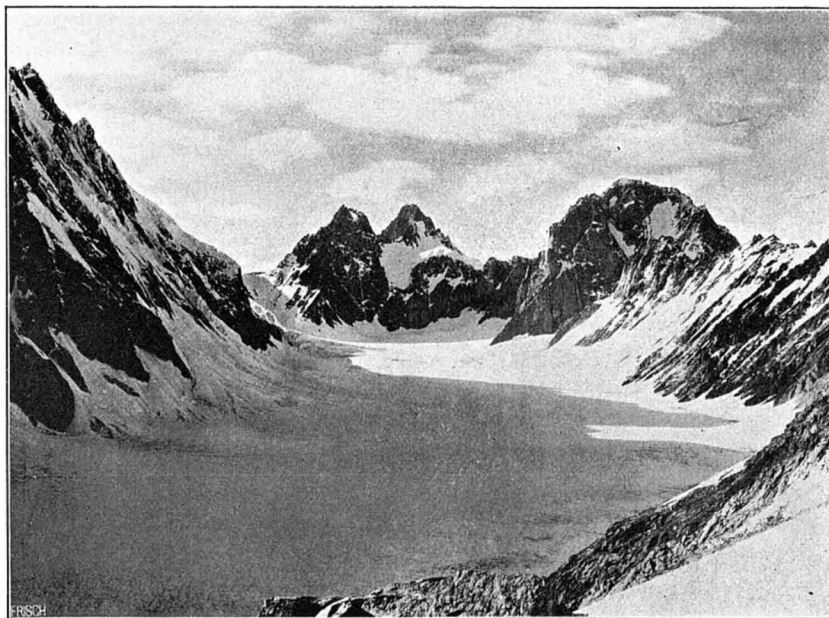

Abbild. 37. Talschlufs des Sarafschan-Gletschers.

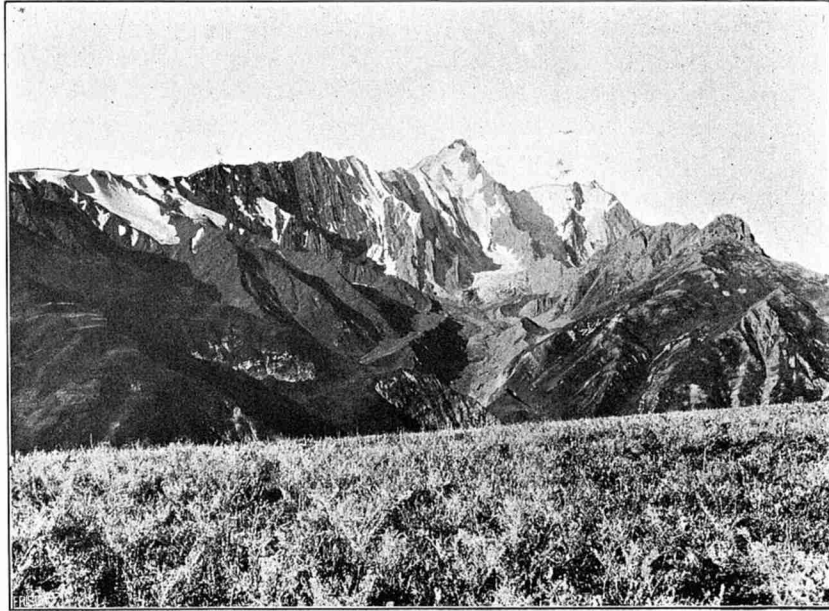

Abbild. 38. Der Sari-Kaudal.
Blick von unterhalb des Liuli Charvi-Passes gen Südwesten.

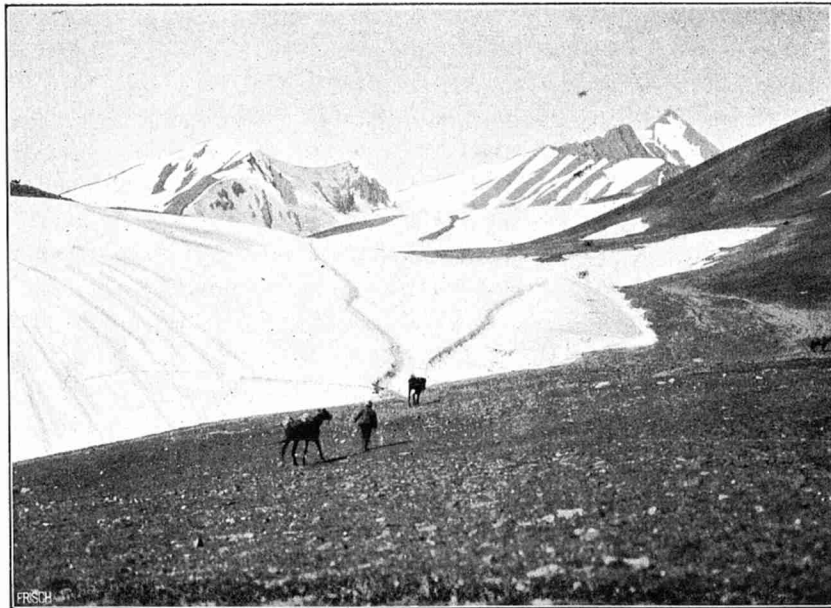

Abbild. 39. Der Liuli Charvi-Pafs
gen Südwesten. Im Hintergrunde rechts der Sari-Kaudal.

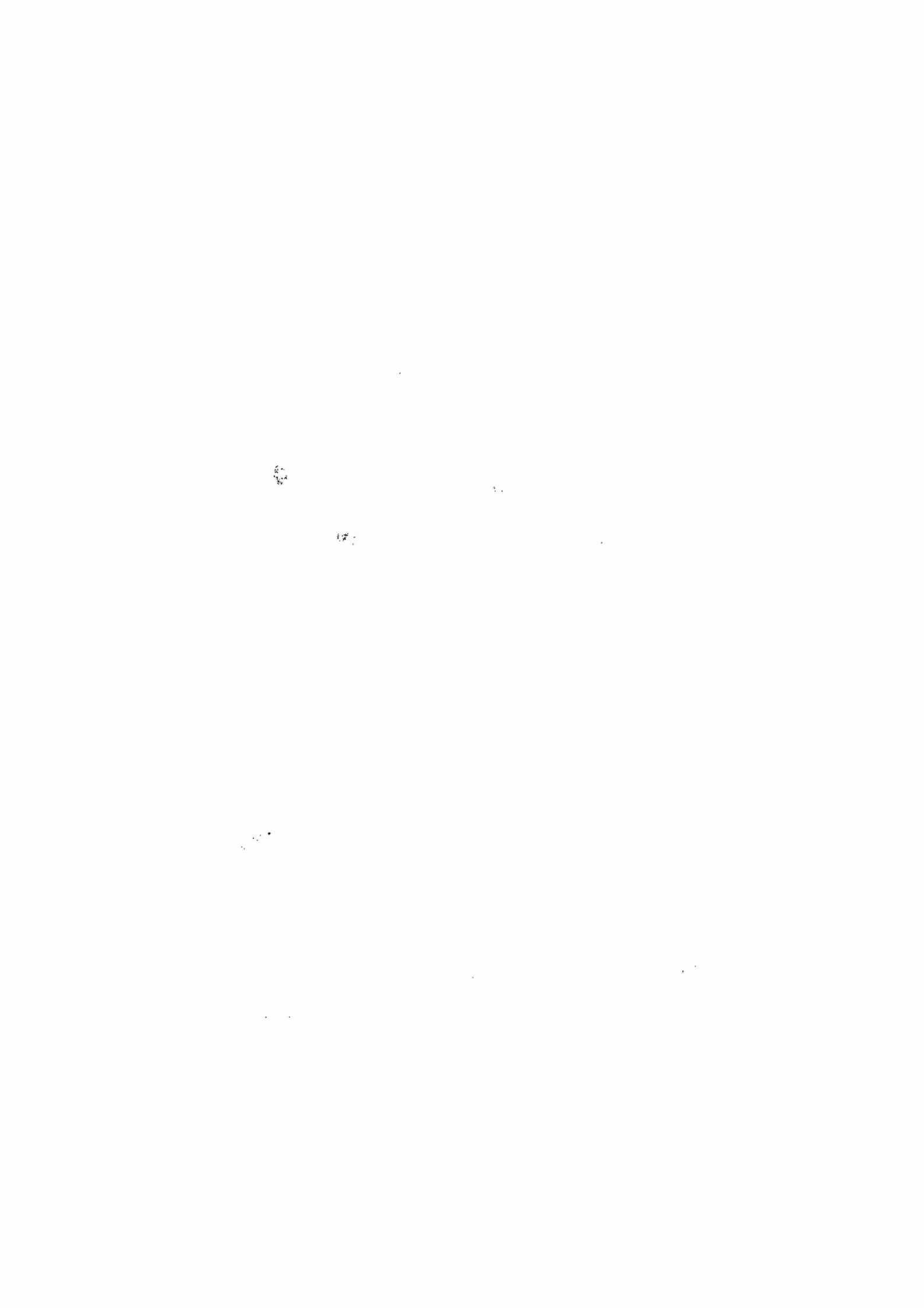

schaft der in Rücken, Mulden, Talgründe, Wiesenkuppen, kleine Ebenen und Schwemmterrassen gegliederten Abdachung zum Surchab; darunter das ruhsame Becken von Safed Ou. Oben die mit Wächtensaum und fließenden Schneefalten behangene Gebirgskulisse Peters des Großen (Abbild. 39).

Im Osten gegen die Sonnenstrahlung der im blendenden Dunstschimmer schwachgraue Umrifsschatten des Sagunaki. Rechts von uns in die Weite sich ziehend, die gekrönte Mauer der Kaudale mit ihren roten Stirnwänden, von weißen Rinnen durchzogen. Ich lasse das beigegebene Bild von der feinen Modellierung sprechen, mit der die Nordseite des Sari Kaudal ausgeführt ist, mit dem weiten Kessel zu Füßen, in den der kurze Gletscher hineinhängt (Abbild. 40).

Die Pafshöhe bleibt bis zum letzten Augenblick in der Verschiebung der Grate verborgen. Dicht vor uns, immer näher kommend, mit jedem schnaufenden Atemzuge der schnell anklimmenden Pferde, der neugierig von uns gemusterte Berg, der nach dem Passe heift und den wir auf die Karte unserer heutigen Genüsse oder Leiden — Allah weiß es — gesetzt haben. Bald stehen wir über dem Gletscher, der, vom Passe kommend, sich eine tiefe Rinne ins weiche Gestein gebohrt hat. Schließlich kommen wir auf das Plateau, welches dadurch gebildet wird, daß der plötzlich schief abstreichende und auslaufende Hauptkamm eine Art Stauung vollbringt. So ist zwischen dem ab-schwenkenden Firste, einem Seitengrate und dem Liuli Charvi-Berge ein breiter Raum der Ruhe entstanden, auf dem der Schotter flächenhaft verweilt und zögernd nach der Wasserscheide sucht. Durch die dicken Schneelagen haben die Reisenden tiefe Pfade getreten.

Hier schicken wir die Pferde voraus und klettern in zwei und einer halben Stunde zur Spitze des Liuli Charvi (etwa 4400 m). Wir sind auf Kalk. Unterwegs sehen wir einige zerquetschte Austernbänke, sowie auch schwache Karrenbildungen an großen Platten. Kurz unter der Kalotte mußten wir vorsichtig einen wohl 20 m hohen morschen Kopf ersteigen, der bis ins Mark zersetzt schien. Stellenweise trat das reine Kaolin in rosig angehauchter Masse kubikmeterweise zu Tage¹⁾.

Wir stehen nun ungefähr in der Mitte zwischen den beiden großen Bergen, den Marksteinen der mächtigen Kette, die aus breiter Anlage am Pamirrande herauswächst und dann sich verschmälernd in den Winkel zwischen Chingob und Surchab verläuft. Im Osten ist Sagunaki mit scharfer Spitze, die wahrscheinlich dadurch entsteht, daß Sandstein,

¹⁾ Gesteinsbestimmung von Dr. H. Hoek, Freiburg.

der in dieser Gegend äußerst mächtig ist, in steil übereinander geschoben Platten aufsteigt. Im Westen die etwas stumpfere Kalkpyramide des Sarikaudal. Während nun dieses Gemäuer nach Norden in glatter, nur durch kurze Streben unterstützter Flucht abfällt, entwickelt es nach Süden hin weit ausgreifende Arme. Diese umschliessen ein ziemlich ausgedehntes Gebiet von Tälern und Gletschern, das durch den Farkikus (wie er auf der Karte heisst) entwässert wird. In der Hälfte gen Sagunaki herrscht die rote Gesteinsfarbe vor, auf der anderen die graue. So sehen wir beispielsweise einen Berg, einen sehr grossen, der im sattesten Violett leuchtet, auf dem von Schmelzwasser gedüngte, frisch grüne Wiesen und weisser Schnee einen wunderbaren Zusammenklang von fröhlichster orientalischer Wirkung ergeben. Tief unter uns sehen wir einen See im Moränengeröll, der dickflüssig rot ist, wie Mennige, das reine Gletscherblut. Becken mit Gletschermilch haben wir im Duab auch gesehen und ausserdem Seen mit schwarzer Tinte, mit blauem, grünem, hellem Wasser, und solche mit opalisierendem Untergrunde. Die Farbenskala stehender Gewässer haben wir also vollständig erschöpfen können.

Die Höhen des Alai sind in Nebelstaub getaucht.

Lange liegen wir hier oben, ruhend den Rundblick geniefsend und einem Lämmergeier-Pärchen zuschauend, das kosend über den Schutthängen dahinstreicht.

Dann hinunter. Durch ein Couloir laufend, das mit weichem Mulme erfüllt ist, kommen wir zu den wartenden Pferden. Der Abstieg ist nun sehr schlecht; denn statt der offenen Hänge der Surchabseite haben wir hier äußerst enge Täler, die mit ungeheuren Mengen von Lawinenschnee vollgestopft sind. Unter diesem läuft das Wasser. Das ist eine unheimliche Sache, besonders wenn einen die eingestürzten Teile des Gewölbes erinnern, das man über einen Hohlraum reitet. An solchen Stellen muss man dann seitwärts auf die schlüpfrigen Schmutzkegel und glatten Felsen ausweichen. Glücklicherweise ist die Schneemasse sehr fest eingeprefst, so dass das Gewölbe nur an ganz dünnen Stellen einbricht; meist ist die Masse so dick, dass nicht einmal das Tosen des Flusses zu uns heraufdringt.

Im Frühsommer, sobald der Pafs benutzbar wird, ist diese Seite natürlich auch bequem, weil dann eine ununterbrochene Schneebahn wie eine Freitreppe durch die Engschlucht hinaufführt. Schlimm steht es im Spätherbst für den letzten Reisenden und sein Tier. Dann hat die Zerstörung für ihn ihren höchsten Grad erreicht; die Decke ist in viele gefährliche Brücken aufgelöst, und mühsam muss man sich von Ufer zu Ufer durchwinden, jeden Augenblick gewärtig, mit brechendem

Schneeboden oder an den Seiten ausrutschend in das Wildwasser zu fallen, dessen Ungestüm keine Gnade kennt. Auf einer von tiefen Murgräben durchzogenen Terrasse des offenen Haupttales fanden wir zwischen kleinen Baumgruppen einen günstigen Lagerplatz für unsere Karawane. Der Bezirksvorsteher des Chingob war schon benachrichtigt und schickte uns aus dem nächsten Dorfe ein Dutzend Bauern herauf, welche die Geschenke des Willkommens brachten: Hammelkeulen, Eier, Butter, Omeletten, Brot, Kuchen, Salz und Milch.

Am nächsten Tage bezogen wir ein Biwak zur Ersteigung des Sarikaudal. Zunächst zurück über den gestrigen Weg bis an die Ausmündung der Liuli Charvi-Runse, dann in das Haupttal der Kaudal-Gruppe, das obere Farkikus-Tal hinein. Wenig erheiternd ist der Ritt über die untere Schneefüllung, die das Wasser wie ein Wurm durchnagt. Mit bösem Gewissen geht der Alpinist unangeseilt darüber hinweg und betrachtet mit gemischten Gefühlen die Löcher, wo die roten Fluten des Giefsbaches gegen die glattgewaschenen Sandstein-Felsen toben.

Weiter hinauf wird dann dieser Untergrund dicht, lückenlos, aber auch schmutzig. Wir sind auf dem Lawinen-Gletscher. Dafs es Gletscher ist, beweist das mehrjährige Alter seiner Masse, beweisen seine kleinen Spalten, Strudellöcher und großen Moränen. Er bildet sozusagen die Verlängerung des Firngletschers, der aus den oberen Becken gestofsen wird, aber nicht die Kraft hat, soweit herunterzureichen. Wir haben also den Fall eines direkt aus Schnee gebildeten Talgletschers, eines Gletschers mit unterbrochener Speisung. Seine Längsbewegung ist sehr gering, da die einjährigen Schneekéile weiter unten ihn aufhalten und kein lebendiger Schub hinter ihm sitzt. Sein jährlicher Zuwachs erhält das Niveau seiner Oberfläche; ein Überschufs würde es erhöhen, so dafs er Wachsen und Schwund mehr in senkrechter Richtung zum Ausdruck bringen mufs. Auf der ganzen Strecke von den unteren Lawinenbänken bis zu den Firnenfeldern ist es mir unmöglich gewesen, zu sagen, wo der Firngletscher aufhört und der Lawinengletscher anfängt, zumal die Zungen der Firngletscher so elend und schwindstüchtig sind, so unter der Schuttlast ächzen, dafs man daran verzweifelt, festzustellen, ob Kontinuität herrscht oder Lücken sind.

Vom Ausgange des Liuli Charvi-Tales angefangen, wird also unser Weg immer mehr zu einer Miniaturausgabe des Sarafchan-Gletschers. Auf dem Rücken dieser Lawinengletscher sehen wir Höcker, Spiegel, dünne Spalten, auch eine Gletschermühle außer Betrieb; die Masse ist aber erklärlicherweise schneeartig, da ja die jüngste Zufuhr oben liegt.

Bald wird unter dem Schlamme die durchschimmernde Nässe eisiger, und da wir uns gegenüber dem kleinen rechten Seitental befinden, vermuten wir wohl mit Recht, daß der dort unter Schotter versteckte dünne Arm sich bis hierher durchgestossen hat. Wir befinden uns stundenlang auf einer wahren Sumpfmoräne mit tiefen Schlammpfuhlen. Das kommt davon, daß fast keine Spalten vorhanden sind, die das Schmelzwasser abführen könnten, und zweitens dadurch, daß die Lawinen viel erdige Bestandteile herabtragen, die auf der Oberfläche ausapern und in Verbindung mit dem Gerölle wasserdichte Dämme und Streifen bilden. Wahrscheinlich verstopfen die Lawinen auch die Spalten. Das ist auf diesen Gletscherrücken ein Labyrinth von harten Lawinenschneeflecken, trockeneren Steininseln und matschigen Strecken, wo das Pferd bis an die Knie versinkt. Hier und da sind Pfuhe, in denen abgedämmtes Schmelzwasser dickflüssige Unergründlichkeit zusammengebraut hat. Schliesslich reißt das Stauwehr und eine kurze Muhre ergießt sich in die Runde, also ein Schmutzgletscher sonder Gleichen.

Ins erste rechte Seitental (ab Liuli Charvi-Tal) hinaufblickend, sehen wir den schmalen (etwa 100 m) Schuttauswurf, der sich von den oberen Firnflächen herabzwängt. Erst weit hinauf erblickt man eine weisse Anschwellung, wo er als reinlich apere Zunge sich am Anfange der engeren Talstrecke staucht. Auch orographisch links sehen wir hoch oben ein Stück Gletscher, dann ein etwa 40 m langes Bett mit Lawinenschnee und erst unten wieder ein jämmerliches Stücklein Gletschereis.

Dann verlassen wir das Gebiet der großen Schneerutsche und wenden nun unsere Aufmerksamkeit ganz der Schmutzmoräne des Haupttales zu. Wir hören den Bach rauschen und kommen an eine nur 50 m breite Stelle. Hier sind wir sehr im Zweifel, ob Eis unter unseren Füßen ist, ob der Hauptgletscher sich unsichtbar durch die Pforte drängt oder über ihr endet.

Dann weitet sich plötzlich der Ausblick; die Wände treten zurück, und wir stehen in einer großen Geröllwüste aus blockiger Deckmoräne. Ein Kilometer breit ergießt sich die Sammlung des südlich-südwestlichen Firnbeckens zu uns herunter. Alles graue Steinmassen. Es sind einige deutliche Kämme als Längszüge zu erkennen; dazwischen einige anstehende Felsbuckel, auf denen Schutt liegt, die aber nicht von Eisabbrüchen überragt sind. Das beweist, daß das Eis eingeschrumpft ist und nicht mehr die Kraft besitzt, sich trotz der nicht unbedeutenden Neigung über den Felsinseln emporzuwulsten. Wem das Bild des Alpengletschers als unbewusstes Vergleichsobjekt, als gesunde Normalität vorschwebt, der sagt sich beim Anblick der duabischen Gletscher-

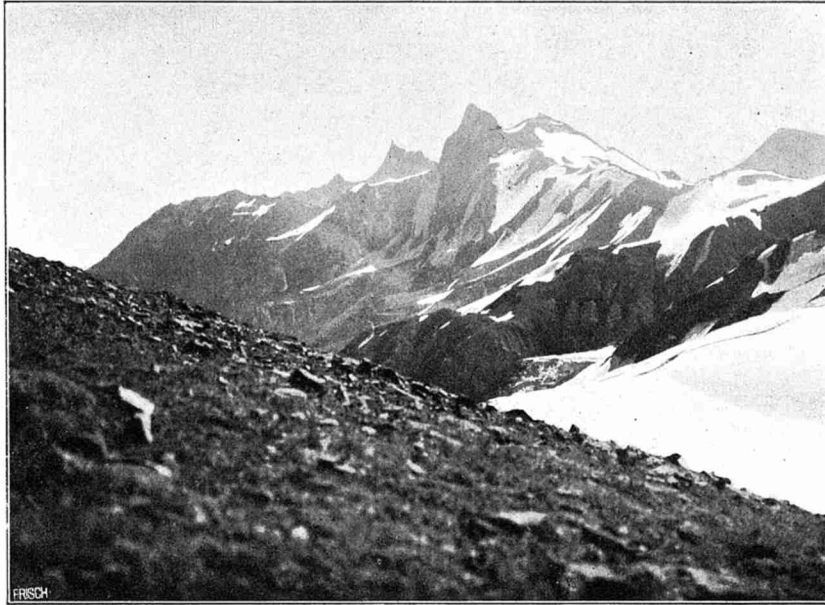

Abbild. 40. Kamtsch und Sagunaki.
Blick gen Westen kurz unterhalb des Passes.



Abbild. 41. Moränen des oberen Farkikusch-Tales.
Blick vom „Standpunkt“ (s. Tafel 4) talabwärts gen Westen.

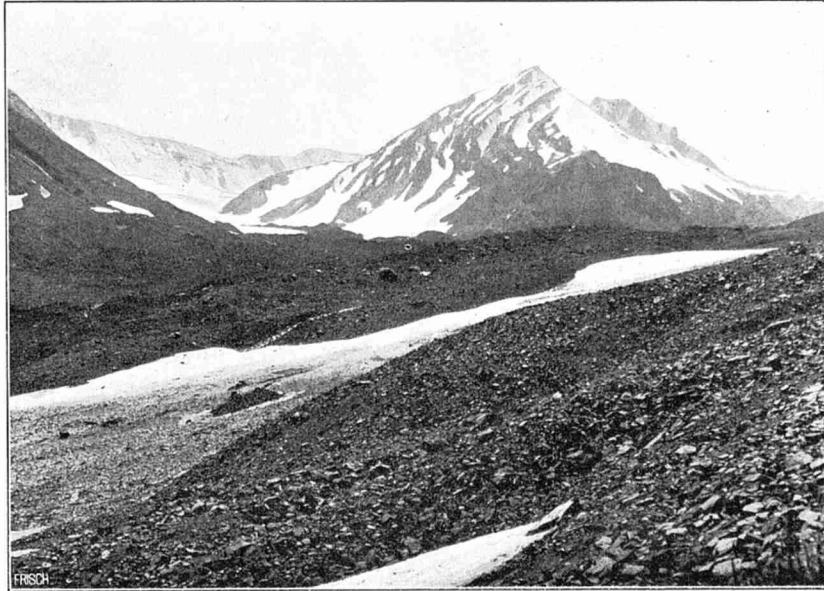

Abbild. 42. Die Moränen des Farkikus-Gletschers.
Blick vom „Standpunkt“ (s. Tafel 4) gen Südwesten.



Abbild. 43. Das obere Farkikus-Tal.
Blick in der Längsrichtung gen Westen talabwärts von einem Punkt etwas unterhalb des Sarikaudal-Gletschers.

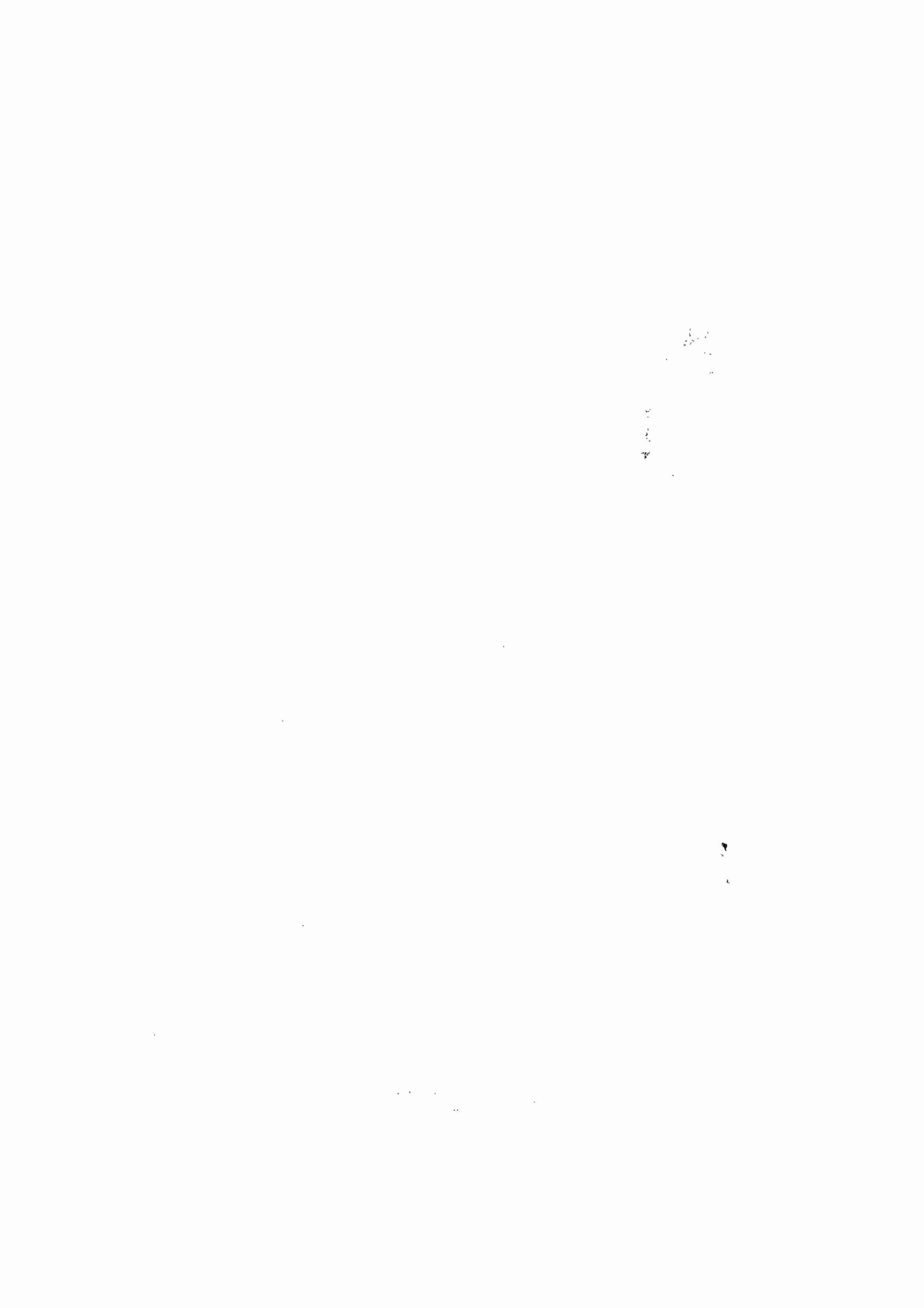

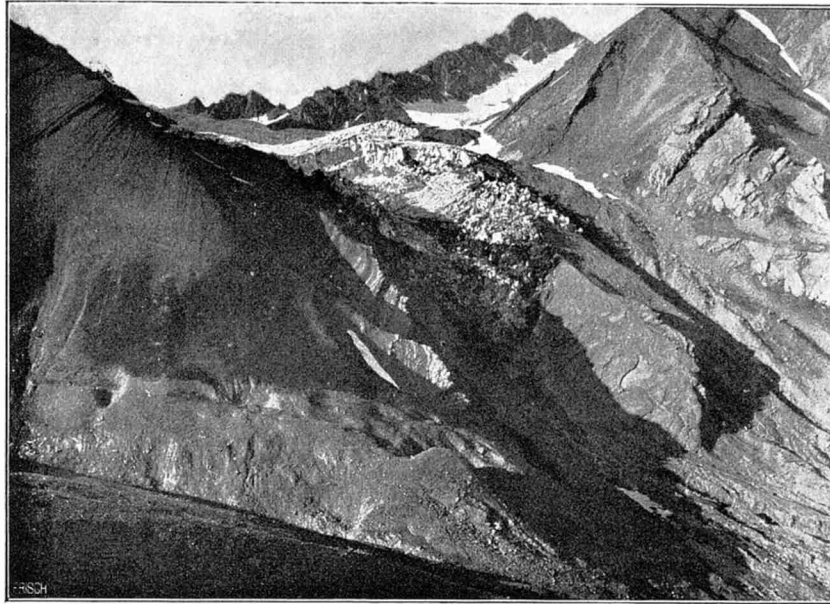

Abbild. 44. Der Sarikaudal-Gletscher.
Im Hintergrunde der Gipfel des Sarikaudal.



Abbild. 45. Die Zunge des Sarikaudal-Gletschers.
Ansicht etwas mehr von vorn als Abbild. 44.

Handwritten text, possibly bleed-through from the reverse side of the page. The text is extremely faint and illegible.

zungen immer wieder: die liegen in den letzten Zügen. So stark tragen sie das Gepräge des Schwindens und Zerfalles. Das ist aber, wohlgemerkt, nur ein Eindruck, ein bildliches Urteil auf Grund gewohnter Verhältnisse. Damit soll nicht gesagt sein, daß der Rückzug der mittelasiatischen Gletscher auch proportional stärker war oder ist als bei uns. Erst auf Grund genauer Messungen und Statistiken der Gletscher, der Niederschläge und des Klimas wird es möglich sein zu sagen, ob die Ursachen der Perioden hüben und drüben auch an sich in ihrer Intensität verschieden sind. Soviel ist sicher, daß wir an den Pamir-Alai-Gletschern die Spuren des letzten säkularen und des ganz modernen Rückzuges mit „erschreckender“ Deutlichkeit vor uns sehen. Breite Narben hat die eintrocknende Zunge am Gehänge zurückgelassen; wie ein wabig zerfressenes Stück Zucker fällt die Eismasse in sich zusammen und erstickt unter riesigen Schuttmassen, die nicht abgeschoben werden.

Man kann sich auch ungefähr vorstellen, daß in diesem so trockenen Klima der Gletscher sehr schnell und heftig auf Änderungen reagieren muß.

Blicken wir von unserem soeben erwähnten Standpunkte auf Tafel 4 (als „Standpunkt“ gekennzeichnet) etwas auf den Weg zurück (Abbild. 41 bis 43)! Der breite Gletscher aus Süden (den Namen Farkikuschen wollen wir für das Haupttal behalten) biegt in das lange Tal¹⁾ ein und endet (oder scheint zu enden) kurz vor der schon erwähnten engen Stelle. Um sich hat er rezente Ufermoränen (Stapelmoränen), die ihn rechts um 100 m, links um 60—70 m überragen. Seine Schwundspur am Hange ist angesichts der beträchtlichen Talbreite ganz besonders groß zu nennen. Sie drückt geradezu ein Insichzusammenfallen des Gletschers aus.

Wir folgen dann noch immer dem langen Tale und finden hinter einer Haldenmoräne (kombiniert aus linker Seiten-Schwundmoräne des Seitengletschers und Stirn-Schwundmoräne des Haupttales, also ehemals Mittelmoräne) den offenen Bach, der auf einem 150 m breiten Kiesbette 200 m hinfließt. Er kommt aus einem Lawinentore und verschwindet unter der Schwundmoräne. Ein Gletscher blinkt uns $\frac{3}{4}$ km weiter oben als breite Bruchwand entgegen. Wir haben also den Fall, daß eine Reihe von Gletschern in ein Haupttal einbiegen und durch Schwund so getrennt sind, daß sie knapp den Anschluß verpassen.

Um 2 p. m. erreichten wir in etwa 3800 m Höhe einen guten Platz zum Lagern. Vor der Dunkelheit machte ich noch mit Lorenz eine kleine Erkundungstour für den morgigen Anstieg. Bald befanden

¹⁾ Es ist im allgemeinen ein durch steile Schichten gehendes Quertal.

wir uns auf den Hängen gegenüber dem Kaudal-Gletscher, über dessen Hintergrund wir den Gipfelkamm des großen Berges sehen und das Firnfeld, das uns hinaufgeleiten soll (Abbild. 44 und 45).

Dieser Gletscher befindet sich in einem höchst bemerkenswerten Zustande, zu dessen Erkenntnis auch die auffallende Geringfügigkeit von Deck-Moränenmaterial beiträgt. Infolge der starken Zerklüftung ist der Oberflächenschutt meist zu Innenmoräne geworden. Wir sehen einen vorderen und schmutziger gefärbten Teil der Zunge von dem reineren Felde durch deutlichen Bruch abgesetzt. Der Vorderteil ist vollkommen konkav eingesunken, durch Klüftung stark gelockert und wie schon erwähnt sehr schmutzig. Schwund, ungenügende Ernährung ist natürlich der Hauptgrund des Kollapses. Dazu kommt aber noch folgender Vorgang. Das Eis mit der weissen Stirnseite ruht zweifelsohne auf einer relativ ebenen Plattform (wahrscheinlich Grundmoräne, deren schnelle Abspülung durch die davorliegende Eismasse verhindert wird), darunter liegt plötzlich ein spitzwinkeliges Isoklinaltal. Der Gletscher rutscht also in bandartig sich abspaltenden Streifen von seiner Stufe, und diese Streifen, hundertfach gebrochen und geknickt, passen sich der neuen Form der Unterlage an. Da der Rest des Weges nur kurz ist, kann nicht mehr die den Gesetzen des Fließens entsprechende emporgewölbte Zungenform in diesem Tale entstehen. Grund- und Innenmoränen reichern den vorderen Teil stark an. Wir vermissen eine Stirnmoräne, weil auf der steilen Schichtfläche nichts abgelagert werden kann. Wenden wir uns nun der linken Zungenspitze zu oder viel mehr dem winzigen Reste. In einzelne „Büfser“ aufgelöst, die zeitweise abkollern, reitet sie auf der Stirnmoräne, die sich in Gestalt eines Schuttfächers an die Schichtköpfe angelehnt hat. Der Isoklinalkamm dieser Schichten stellt sich wie ein Messer dem Gletscher entgegen.

Am 6. September brachen wir um 2 Uhr 30 Min. bei Mondschein auf und erreichten den höchsten Sarikaudal (etwa 5400 m) um 8 Uhr 15 Min. nach schnellem Marsche und ohne besondere Schwierigkeit. Viele Stunden ging es bequem über sanfte und dann steilere Neigungen gefrorenen Schnees, in den unsere Steigeisen wacker eingriffen. Oben gab es dann etwas Kletterei durch Geröllrinnen und über Bänder, wie sie jedem Kalkalpen-Wanderer vertraut sind. Nur vor losbrechenden Steinen mußten wir uns hüten.

Die schlimmste Stelle war in einer steilen Scharte zwischen einem Zacken und dem Hauptgipfel. Dort mußten wir eine 20 m hohe Strebe von Schnee erklimmen, die gerade über der schauerlichen Nordwand angeklebt war, deren Abgründe so großartig auf den Wanderer wirken, wenn er vom weiten Surchab-Tale zum Liuli-Charvi-Passe ansteigt.

Beiträge zur Morphologie des nördlichen Appennin*.

Von Dr. **Gustav Braun**,

Privatdozent der Geographie an der Universität Greifswald.

(Hierzu Tafel 5 und 6.)

Die vorliegende Arbeit ist die Frucht mehrjähriger Studien über Bodenbewegungen und ihren morphologischen Wert. Von den Massentransporten haben die Bodenbewegungen am spätesten Berücksichtigung gefunden und ihre theoretische Bedeutung wird uns jetzt erst allmählich klar. Ihr galt vornehmlich meine Beschäftigung.

Aber das Interesse des Geographen geht noch weiter. Es gibt wenige Äußerungen der aufbauenden und abtragenden Kräfte, die direkt einen so großen Einfluss auf den Menschen auszuüben vermögen, wie gerade Bodenbewegungen der verschiedensten Art. Nächst dem Erdbeben ist das Gleiten eines Abhanges, der Abbruch einer Bergwand, deren Trümmer den Talboden begraben, wie kein zweiter Vorgang geeignet, auch auf des Menschen Gemüt einzuwirken, indem ihm so das Fundament seines Lebens, das Vertrauen auf die Festigkeit der Erdoberfläche, als trügerisch klar vor Augen geführt wird. Nicht nur Häuser und Felder zerstört und begräbt ein Bergrutsch, er vernichtet auch moralische Werte, deren Aufbau und Wiedergewinnung schwerer ist, als der des äußeren Besitzes. Die Anhänglichkeit des Menschen an seinen Heimatboden läßt in den meisten Fällen trotz offener Gefährdung nicht zu, daß er seinen Wohnsitz aufgibt, um sich an anderer Stelle eine gesicherte Existenz zu gründen; aber das Gefühl der Unsicherheit, ein gewisser Fatalismus, wirkt verderblich auf alles Tun ein.

Ein Erdstrich, in dem Bodenbewegungen zur Landplage geworden sind, ist Halbinsel-Italien, wo in Nord und Süd der Boden aus leicht zerstörbaren Mergeln und Tonen besteht und wo im Süden noch rasch verwitternde Massen von Eruptivgesteinen dazutreten. Der nördliche Appennin ist seit Th. Fischer das Schulbeispiel für ein Gebirge, in

*) Die Arbeit hat als Habilitations-Schrift der Philosophischen Fakultät der Universität Greifswald vorgelegen.

dem Schlipfe eine grofse, unheilvolle Rolle spielen. Sie haben hier die Räumung vieler Orte erzwungen, und es gibt von den übrigen wenige, die ganz verschont geblieben wären, denen nicht wenigstens die Feldmark oder Kommunalbesitz, wie Wege und Brücken, von Zeit zu Zeit verwüstet werden; mit am meisten leiden die Bahnen, und mancher kostspielige Tunnel wurde nur gebaut, um gleitende Hänge zu vermeiden. So sind die Täler leer an Ortschaften und Verkehrswegen; beide sind auf die Höhen gedrängt, wo sich, dank der geologischen Entwicklung des Gebirges, Raum und sichere Bahn hinreichend fanden. Aber der Wohlstand meidet solche Orte, die oft im Winter tiefer Schnee deckt, dessen Tauen die berüchtigten „Frane“ auslöst, so dafs im Frühjahr die Bewohner mancher Häusergruppen für ihre Existenz fürchten müssen. Listen, wie die von Almagià (344)¹⁾, und die alljährlich im März selbst bis Deutschland dringenden Zeitungsnachrichten von Unglücksfällen dieser Art sprechen für den Kundigen eine beredte Sprache. Dem bedrohlichen Frühjahr folgt der Sommer, dann harrt mühsame Feldarbeit in den schwierigen Tönen im günstigsten Fall der Bevölkerung: da ist es denn kein Wunder, wenn bei so unsicherer Existenz die Männer in Scharen auswandern, so dafs einsame Orte, wie Sant' Anna Pelago, dann nur von Frauen, Greisen und Kindern bewohnt werden. Ein auf festem Boden gesichert stehendes Heim wäre die Grundlage, welche die Bewohner zum Kampf gegen diese enorme Schädigung des Nationalvermögens ermutigen könnte: sie fehlt. Der Staat versagt, und in Stumpfheit erliegen die einzelnen dem ungleichen Kampf.

Es wird gewifs niemals möglich sein, Ereignisse, wie den Bergsturz von Goldau oder den am Arlberg, abzuwehren; aber aufmerksame Beobachtung kann selbst in solchem Fall eine Voraussage abgeben und so den Schaden wenigstens zum Teil abwenden. Ähnlich ist es im Nord-Appennin; doch liefse sich hier mancher Ort durch Gegenmafsregeln retten, und wohl überall ist rechtzeitige Warnung möglich. Nur mufs die Bevölkerung, müssen Gemeinden und Staat sich die Arbeit der Geologen zu Nutzen machen, die eine eingehende Kartierung als Basis für den Kampf zu schaffen hätten. Ihr Fehlen läfst sich durch die zahlreichen, zum Teil vortrefflichen Einzelarbeiten nicht entschuldigen, sie sind nur ein mangelhafter Ersatz. Bei tieferem Eindringen zeigte es sich mir, dafs das Problem der Bodenbewegungen von weiteren Gesichtspunkten aus noch nicht in Angriff genommen worden ist, dafs hier eine lohnende morphologische Aufgabe vorliegt, die sicherer zum Ziele führen kann, als der geologische Weg. Die Morphologie allein

¹⁾ Die eingeklammerten Zahlen bedeuten Literatur-Nachweise für das am Schlufs der Abhandlung gegebene Verzeichnis.

kann und muß es aussprechen, ob der Appennin sich in einem Zustand befindet, der ein Nachlassen oder ein Verstärken der Bodenbewegungen verheißt. Das zu erkennen ist nur möglich, wenn die Bodenbewegungen im Rahmen der Entwicklung der heutigen Formenwelt des Gebirges betrachtet werden und wenn ihr Anteil an dem Verlauf dieser Entwicklung festgestellt ist. Dann ergibt sich ihr Ziel, und die erreichte Stufe läßt erkennen, ob die Intensität dieser Landplage nachlassen oder sich steigern wird, und damit, ob und an welcher Stelle der Kampf Aussicht auf Erfolg bietet. Noch mehr: vom Einzelfall ausgehend führt die Morphologie durch Formvergleichung zu einer Erkenntnis der regional verbreiteten Ursachen und leitet damit direkt zu einer Erfolg verheißenden Bekämpfung hin.

Die vorliegende Arbeit versucht erstens, die Grundlinien einer neuen Auffassung der Morphologie des nördlichen Appennin zu ziehen und unterwirft zweitens den Mechanismus und den formgebenden Wert der Bodenbewegungen näherer Untersuchung.

Sie beruht neben längeren Literaturstudien, bei denen mir vor allem die an italienischen Gesellschaftsschriften reiche Bibliothek der Physikalisch-ökonomischen Gesellschaft zu Königsberg die Grundlage bot, namentlich auf einer zweimaligen eingehenden Bereisung des Appennin der Provinzen Bologna und Modena, während andere Teile, auch von Toskana, flüchtiger besucht wurden. Die erste Bereisung fiel in das Frühjahr 1904, die zweite in die Monate August bis Oktober 1906. Diese letztere Reise führte ich im Auftrag und auf Kosten der Karl Ritter-Stiftung der Gesellschaft für Erdkunde zu Berlin aus, welcher ich auch an dieser Stelle für das mir bewiesene Vertrauen meinen ehrerbietigsten Dank ausspreche. Einer Anregung von Herrn Geheimrat Fischer-Marburg verdanke ich es, daß meine im Mittelmeer-Gebiet unsicher schweifenden Pläne in die jetzt eingeschlagene Bahn gelenkt wurden. Sein weitreichender Einfluß und Rat, der mir in lebenswürdiger Weise stets zur Verfügung gestellt und erteilt wurde, ermöglichten erst die Durchführung der Aufgabe. Ihm vor allen, dem besten Kenner der Mittelmeer-Länder, sei diese Schrift gewidmet, die eine von Theobald Fischer oft hervorgehobene Lücke zu schließen versucht, und ein bescheidener Baustein zu dem von ihm mit besonderer Liebe errichteten Gebäude der italienischen Landeskunde sein möchte. Nächst ihm verdanke ich für den morphologischen Teil der Arbeit außerordentlich viel Herrn Professor Penck, der mit sicherem Blick mir durch das Gewirr der Einzelheiten den Weg gewiesen hat zu einer größeren morphologischen Auffassung. Mein verehrter Chef, Herr Geheimrat Rudolf Credner, gewährte mir in zuvorkommender

Weise Zeit und die Mittel des Greifswalder Instituts zur Ausarbeitung der Resultate; dafür und für oftmalige fördernde Beratung spreche ich ihm meinen besten Dank aus. In Italien hat der Staat durch Herausgabe der vortrefflichen topographischen Karte eine zuverlässige Grundlage für solche Arbeiten geliefert. Diese sowie die eingehende Durchforschung des Gebirges seitens der italienischen Gelehrten machten meine Arbeit erst möglich, die somit zu einem wesentlichen Teile auf italienischer Forschungstätigkeit beruht, was ich dankbar anerkenne. Im einzelnen erfuhr ich außerordentlich liebenswürdige Förderung bei der Benutzung von Bibliotheken und Sammlungen durch die Herren de Stefani, Ol. Marinelli (Florenz), Capellini (Bologna), Pantanelli (Modena), die mir, dem Ausländer, in liberalster Weise alle erwünschten Aufschlüsse gaben; ihnen allen sei auch hier gedankt. Ich will die Reihe schließen; von vielen Seiten ist mir noch Unterstützung zu Teil geworden, sei es durch Rat, sei es mit der Tat bei der Untersuchung von Bodenproben oder der Berechnung barometrischer Höhenmessungen¹⁾).

I. Die postmiocäne Fastebene des nördlichen Appennin.

Die Beantwortung der in der Einleitung gestellten Frage nach der Entwicklungsstufe des Appennin muß ausgehen von einer Prüfung der geologischen Geschichte des Gebirges. Es ist zu untersuchen, ob sich aus ihr auf den Zustand ein Schluß ziehen läßt, den der Appennin zu der Zeit erreicht hatte, als er endgültig den Agentien der subaëren Denudation ausgeliefert wurde.

Der nördliche Appennin verdankt seine Anlage als Gebirge einer Auffaltung im Eocän, der im Oligocän Senkung und Abtragung folgten. Mit mächtigen Konglomeraten greift bei Riola das untere Miocän weit ins Reno-Tal hinein, diskordant den Scherbentoniten auflagernd, während die annähernd gleichaltrigen Mergel von Montegibbio am Rande des Gebirges eine Tiefsee-Fischfauna enthalten (319); in der Nähe des Kammes hat Zaccagna das Miocän ebenfalls in transgredierender Lagerung beobachtet (226). Mit Beginn der zweiten Mediterranstufe (343), d. h. am Ende des mittleren Miocän, nach dem Helvetien (Sacco 245, S. 115) vollzog sich die letzte bedeutende gebirgsbildende Bewegung, die der Appennin erlitten hat, während gleichzeitig im Süden durch

¹⁾ Besonderen Dank schulde ich Herrn Dr. Göttinger-Wien, dessen Liebenswürdigkeit mir seine Arbeit (337), die sich so vielfach mit meiner berührt, in Korrekturbogen zugänglich machte. So konnte ich sie noch während der Ausarbeitung, wenn auch nur zu Nachträgen und Einschaltungen, benutzen; vielfach decken sich unsere Anschauungen in erfreulicher Weise.

Einbrüche die Beckengliederung geschaffen wurde, wie sie noch heute besteht. Nach Vollendung der faltenden Bewegungen beginnt eine Hebung, die bis in das Miopliocän Saccos hinein andauert und durch die limnischen und Gipsbildungen des oberen Miocän (291), sowie mächtige transgredierende Strand- und Delta-Absätze erkennbar wird. Zugleich trat eine erhebliche Zerteilung durch Spalten ein, wie sie in Sonderheit Keilhack¹⁾ auch noch aus späterer Zeit im Appennin von Parma nachgewiesen hat, wobei der Nordrand des Gebirges zur Ausbildung kam; im Relief des Inneren wird die Zerspaltung kaum bemerkbar. Beim Übergang in das Pliocän erfuhr das Verhältnis von Wasser zu Land eine geringe Verschiebung, so daß das Pliocänmeer auf das Land hinauftrat. Diskordant liegen seine Sedimente auf den älteren Schichten, aber nur am Rande: bei Monte Rumici reicht das Pliocän 18 km weit nach Südwesten; es ist die am weitesten vom Fuß des Gebirges entfernte Stelle. Gegen Ende des mittleren Pliocän setzt erneute Hebung ein, die über die Sandsteine des Astiano hinüberführt zum kontinentalen Villafranchiano und in das Quartär, wo dann Terrassen in den Flusstälern ihre Stadien bezeugen.

Damit ist die Schwelle der Gegenwart erreicht, und die Erklärung der heutigen Formen aus ihrer Entstehungsgeschichte ist die nächste Aufgabe, die dem Geographen erwächst.

Der größte Teil des nördlichen Appennin taucht nach Vollendung der miocänen Auffaltung aus dem Meer auf und bleibt Festland bis in die Gegenwart, nur ein schmaler randlicher Teil wird im Pliocän noch einmal überflutet. Das Verhältnis zwischen Meer und Land oder die Lage des jeweiligen unteren Denudationsniveaus bleibt vom oberen Miocän bis in das untere Pliocän im wesentlichen konstant, dann tritt eine geringe Hebung der Erosionsbasis ein, deren Lage in dieser Zeit durch den Südrand der pliocänen Sedimente wiedergespiegelt wird. Ihr folgte die endgültige Hebung des Landes, damit ein erhebliches Sinken des Denudationsniveaus. Der lange Stillstand der Bewegungen muß zu einer ziemlich weitgehenden Abtragung des Landes geführt haben, eine Rumpffläche hat sich herausgebildet, aus der bei der Neubelebung der Erosion vom obersten Pliocän bis in die Gegenwart hinein das heutige Relief herausgeschnitten wurde. Eine solche mehr oder weniger vollkommene Rumpffläche wird durch die geologische Geschichte direkt gefordert. Für ihren Nachweis im einzelnen stehen folgende Überlegungen zu Gebote:

¹⁾ Mündliche Mitteilung bei der Diskussion meines Berichts in der Fachsitzung der Gesellschaft für Erdkunde zu Berlin vom 18. Februar 1907.

Das Land war seit dem oberen Miocän bis zu der Zeit, da es unter das Pliocän-Meer versank, bereits der Abtragung ausgesetzt gewesen. Wie weit sie vorgeschritten war, zeigt das unter den Sedimenten des Pliocän fossil gewordene Relief der älteren Bildungen. Sein Zustand gestattet, da die Abrasion nur gering war, den Schluß auf den Zustand des übrigen Landes im Süden des Pliocän.

Bei den Sedimenten des Pliocän handelt es sich hier um littorale Bildungen, deren Zusammensetzung von Zustand und Art des benachbarten Landes bestimmt wird. Es läßt sich theoretisch ableiten, was für Sedimente eine Rumpffläche liefert, und es ist danach zu prüfen, ob das Pliocän des nördlichen Appennin von einem ebenen Gebilde stammt.

Die etwa noch erhaltenen Teile der Rumpffläche sind im Süden des Pliocän zu suchen, und zwar auf den Höhen der Berge, da das heutige Relief bei einer Hebung aus der Fläche herausgeschnitten ist. Es ist zu untersuchen, ob sich durch Gipfel und Plateaustücke, die dem Miocän, Oligocän und Eocän angehören, ein einheitliches Niveau legen läßt, das den Bedingungen einer Rumpffläche entspricht.

Ein in einer Rumpffläche durch Senkung der Erosionsbasis eingeschnittenes Gewässernetz gehorcht gewissen Gesetzen; es ist zu prüfen, ob die für diesen Fall ermittelten Kennzeichen zutreffen.

Diese Überlegungen, sowie andere, die sich aus den Gesetzen der Bodenbewegungen ergeben, führen auch dazu, den Zustand der Rumpffläche zu erkennen, wie weit dieselbe sich ihrem Ideal, der Peneplaine, genähert hat.

Das präpliocäne Relief.

Während im allgemeinen ein geschlossener Saum pliocäner Sedimente den Nordrand des Appennin umzieht, so daß von dem begrabenen älteren Relief nichts erhalten ist, treten im Bolognesischen mehrere, miocäne und ältere Schichten aufdeckende Inseln aus dem Pliocän heraus, das hier dann auch am weitesten in den Appennin eingreift. Das allgemeine Lagerungsverhältnis dieser Stellen möge der entsprechende Teil¹⁾ von Profil II (Tafel 5) veranschaulichen. Aus ihm geht deutlich hervor, daß das Pliocän einer Abtragungsfläche aufruht, bei der die Antiklinalen bereits geöffnet und ziemlich weit herunter abgeschnitten waren, wenn sie auch immer noch Erhebungen darstellen. Diese Fläche überzog das Pliocänmeer wohl ohne wesentliche Abrasion, deren Fehlen der

¹⁾ Er ist kombiniert nach verschiedenen Darstellungen von Pareto (173), Manzoni (17), Capellini u. a. mit eigenen Beobachtungen und gibt nur ein Schema. Über die aufgelagerten Pliocänfetzen vgl. Sacco (19, S. 578).

Mangel von Konglomeraten andeutet und die an und für sich infolge der geschützten Lage kaum anzunehmen ist. Die Ablagerungen dieses Meeres sind hier nur gering gewesen, so daß, da heute nur ganz wenige Reste vorhanden sind, von italienischen Autoren behauptet wurde (z. B. Pantanelli 22), diese Teile hätten als Inseln dem Pliocän-Meer entragt. Ich kann mich dieser Auffassung nicht anschließen und bin überzeugt, daß genauere Untersuchung, die allerdings aus äußeren Gründen hier sehr schwierig ist, noch mehr und sicherere solcher Reste auffinden lassen wird. Außerdem sind die Höhenverhältnisse der pliocänen Sedimente im Süden der „Insel“ derartig, daß auch aus ihnen ein Hochstand des Meeres gefordert werden muß, der diese Teile unter den Meeresspiegel brachte. Dieser Anschauung entspricht die Ausbildung der die „Insel“ durchfließenden Gewässer. Ohne Rücksichtnahme auf den Härtewechsel der Gesteine schneiden selbst kleinere Flüsse glatt durch das Miocän hindurch, nur mit entsprechend geringerem Gefäll als in den weicheren Partien des Pliocän (z. B. Torr. Olivetta 70‰, dann plötzlich nur noch 20‰): sie entwickelten sich eben auf einer gleichmäßigen Decke von Pliocän, und erst die Erosion schälte wieder die älteren Partien als Inseln auf der geologischen Karte heraus.

Diese Darlegungen ergeben, daß ein immerhin noch mit Höhenegensätzen ausgestattetes Land unter das Pliocänmeer sank und heute unter dessen Sedimenten zum größten Teil noch begraben ist. Damit hörte hier die Abtragung auf, sie setzte ihr Werk aber fort auf dem benachbarten Festland und führte die hier erkannten, schon alternden Formen dort über in einen Zustand, der einer völligen Einebnung nahe kam, den Pantanelli (22, S. 31) richtig erkannt hat und mit treffenden Worten beschreibt, ohne doch die weitreichenden Folgerungen dieser Anschauung zu ziehen, zu denen der Morpholog geführt wird und ohne die das heutige Relief des Gebirges unverständlich bleibt.

Die Sedimente des Pliocän.

Unter normalen Bedingungen bedeckt sich eine Rumpffläche, die dem Peneplaine-Stadium nicht mehr fernsteht, mit einer mehr oder weniger mächtigen Schicht von Verwitterungs-Produkten, einem Boden, der an Ort und Stelle entstanden ist (Davis, 233). Daraus ist abzuleiten, daß das von den Flüssen fortgeführte Material zunächst einmal feinkörnig sein wird, daß weiter die gelösten Stoffe solche sind, die am leichtesten der Verwitterung unterliegen, und daß suspendiert im Gegenteil die Verwitterungs-Rückstände transportiert werden.

Zu den verbreitetsten und löslichsten Bestandteilen der Gesteine, die also in erster Linie von dem Flufswasser fortgeführt werden, gehören nach J. Roth (232, S. 460), Ramann (116, S. 16) u. a. wasserhaltige Silikate von Kalium und Natrium, Karbonate und Sulfate der Alkalien, des Kalziums, der Magnesia, Kieselsäurehydrat, sowie bei Humussäure-Verwitterung, die im vorliegenden Fall wohl nur gering war, Eisenoxyd, Phosphate und wahrscheinlich Tonerde. Schwer löslich im allgemeinen sind dagegen Kieselsäure in Form von Quarz, und vor allen Dingen die wasserhaltigen Tonerde-Silikate, also schlechtweg der Ton. Wenn man unter dem oben angedeuteten Gesichtspunkt Flufswasser-Analysen prüft, wie sie von Roth (232), Bischof (36 c), Russel (235) mitgeteilt werden, so kommt man zu dem Ergebnis, daß sich ein unzweifelhaftes Kennzeichen zur Charakterisierung solcher Flüsse, die eine Rumpffläche durchfließen, aus der Art der in Lösung mitgeführten Stoffe nicht herleiten läßt. Eher von Bedeutung ist die große Menge derselben (siehe Pencks Zusammenstellung 311 I, S. 309). Anders steht es mit den suspendierten Teilen: es treten zurück die zum großen Teil aus der Reibung der Gerölle während des Transportes hervorgehenden Bestandteile des Sandes, ausgenommen der Quarz, es überwiegen dagegen tonige Partikel.

Somit läßt sich folgern, daß der wieder zum Absatz gelangte Detritus einer Fastebene ein vorwiegend toniges Sediment sein wird, das daneben CaCO_3 , CaSO_4 , MgCO_3 enthält, sowie ein wenig abgerundete Quarze.

Das Meer des unteren und mittleren Pliocän erstreckte sich als ein Golf des Adriatischen Meeres in die heutige Po-Ebene hinein und überflutete den Fuß ihrer Randgebirge. Der Südsaum der Sedimente dieser Zeit bezeichnet im allgemeinen im Appennin die Lage der Küste. Es sind also diese Sedimente in der Nähe der Küste abgelagert, sind terrigen, und zwar entstammen sie kaum den Produkten der sicher schwachen Brandung, vielmehr zum größten Teil den Flüssen. Sie sind außerdem, wie die Zusammensetzung der Fauna beweist (319), im seichten Küstenwasser abgesetzt. Demnach müßte man vermuten, daß die Sedimente des Pliocän von im wesentlichen klastischer Beschaffenheit wären, wie sie es an der Küste von Gebirgsländern, z. B. bei Bergen in Norwegen oder auf Island, von wo ich dergleichen kenne, tatsächlich sind.

Im Appennin bestehen aber die Sedimente aus der Zeit des unteren und mittleren Pliocän fast ausschließlich aus Mergeln und Tonen von erheblicher Mächtigkeit, die nur in alten Deltas der niedrigsten und obersten Horizonte Konglomerate enthalten, und nur auf ehemaligen

Untiefen in Sande mit Glaukonit übergehen. Das Vorhandensein der größeren Bestandteile, wie sie in den Profilen am Monte Adone im Setta-Tal z. B. auftreten, erklärt sich ungezwungen aus der mit Beginn der Pliocänzeit noch andauernden Erosion, deren Produkte hier Deltas bildeten. Mit dem Vordringen des Meeres und eintretender Stabilität des Landes wurden allmählich diese alten Deltas verschüttet durch feineres Material, bis am Ende des mittleren Pliocän bei Hebung des Landes Neubelebung der Erosion stattfand und erneute gröbere Ablagerungen in Deltaform (zuerst von Bianconi erkannt, 303) über die Tone ausbreitete, die den Übergang in das ganz sandige Astiano vermitteln.

Von diesen Vorkommnissen abgesehen, bleibt die Tatsache bestehen, daß in unmittelbarer Küstennähe eine 300—500 m mächtige Schichtenfolge von Tonen und Mergeln abgelagert ist. Der Charakter dieser Absätze läßt sich nur erklären durch die Annahme eines nahezu eingeebneten Landes, von dem dieselben stammen. Die nähere Untersuchung eines blauen Mergels des Piacenziano aus dem Gebiet von Sassuolo ergibt denn auch eine Zusammensetzung, die durchaus mit der theoretisch zu fordernden, wie sie oben abgeleitet ist, zusammenfällt. Die Tonsubstanz wiegt vor. Quarz ist in kleinen abgerundeten Körnern anwesend, daneben Plättchen von weißem Glimmer. Der Kalkgehalt ist ziemlich groß, das Aufbrausen daher sehr lebhaft, einzelne größere Kalkspat-Kristalle liegen in der feineren Masse. Die Sodaprobe ergibt viel Schwefelsäure, die, an Kalzium gebunden, als Gips auch mikroskopisch in Plättchen und Körnern konstatiert werden konnte. Magnesia ist vorhanden, Eisen- und Mangan-Überzüge finden sich auf Schottern am Monte Andone.

Damit diese feinen Sedimente sich absetzen konnten, mußte das Wasser ruhig und nicht dem Einfluß von Strömungen unterworfen sein. Es kommt noch dazu, daß sicherlich chemische Vorgänge eine erhebliche Rolle bei der Sedimentation hier spielten. Solche treten nach Walther (168 III, S. 661f.) überall da ergänzend ein, wo verwesende organische Substanzen in größerer Menge vorhanden sind. Das ist hier der Fall, wie die Salsen beweisen, deren Auftreten unter diesem Gesichtspunkt erneutes Interesse gewinnt. Auch das Vorkommen des Glaukonit deutet auf chemische Umsetzungen hin.

Nach allen diesen Darlegungen zwingt der Charakter der Sedimente des Pliocänmeeres zu dem Schluss, daß sie von einem Lande stammen, in dem eine zeitlang keine oder nur sehr unbedeutende Erosion stattfand, also von einer nahezu ebenen Fläche.

Relief und Bau des Appennin im Süden des Pliocän.

Aus der geologischen Geschichte des Appennin ist abgeleitet, daß bei der Erklärung seines Reliefs eine postpliocäne Hebung eine entscheidende Rolle spielt, daß demnach Teile einer älteren Oberfläche auf Bergen und Plateaus zu suchen sind. Zur Beobachtung geeignete Stellen finden sich im Verlauf der Futa- und Abetone-Straße mehrfach und sollen hier zum Teil beschrieben werden, um auf diesen Vorkommnissen die weiteren Folgerungen aufzubauen.

Die von Modena kommende Via Giardini erreicht bei km 31 den Fuß der Serra Mazzoni in etwa 600 m Höhe (Quadrante Pavullo nel Frignano. 86 II. 1 : 50 000). Bis hierher führte die Straße auf langen Strecken über öde Tonrücken, den eocänen Argille scagliose angehörig. Bei Stella aber tritt Kalksandstein auf, der von hier an in verschiedenen Ausbildungsformen allein vorhanden ist. Das Alter dieser Serie steht nicht fest; Pantanelli (1, Karte) bezeichnet sie als Oligocän, wogegen sie Sacco (19, Karte) als schiefrig-kalkige Ausbildung des unteren Eocän anspricht. Die Altersstellung ist an dieser Stelle für den Morphologen ohne Bedeutung, daher möge nicht weiter in die Kontroverse eingegangen werden.

Die Straße erklimmt den Abhang der Serra und liefert verschiedene gute Profile, die durchgängig einen graugelben, kalkreichen Sandstein zeigen, der mit etwa 20° nach Süden einfällt. Starke Überfallquellen, an tonige Einlagerungen geknüpft und zum Teil an kleine Verwerfungen gebunden, sind mehrfach an der Straße zu beobachten. Weiterhin wird das Einfallen unregelmäßiger, bis es, etwa von km 34 an, in ein nördliches übergeht. Im Orte Monfestino ist in 730 m ein Steinbruch, der eine Serie dickbankiger Kalke mit dünneren, sandigen Zwischenmitteln zeigt, die 10° nach Nordnordwest einfällt. Folgt man der Via Giardini weiter, jetzt wieder abwärts, so sind wiederholt in Steinbrüchen gute Aufschlüsse vorhanden, die bei gleichbleibendem Gesteinscharakter ein Einfallen von 20—30° in nördlicher Richtung zeigen. Das gleiche ist an der nach San Dalmazio führenden Straße zu beobachten, während andererseits die Umgehung der Serra im Norden überall südliches Einfallen mit von 15—20° schwankenden Winkeln zeigt.

Wir haben demnach im Bau der Serra Mazzoni eine Synklinale vor uns, deren Lagerungs- und topographische Verhältnisse Tafel 5, Profil IV, zur Darstellung bringt, mit Berücksichtigung der noch weiter südlich gemachten Beobachtungen. Aus ihm geht deutlich hervor, daß über die Schichtenköpfe dieser Synklinale und der südlichen Monoklinalen

eine Abtragungsfläche verläuft, die hier in rund 800 m Höhe liegt. Wir verfolgen sie weiter nach Süden.

Bei km 45 erreicht die Via Giardini die Hochfläche von Pavullo, deren tiefsten Punkt der Ort Pavullo selbst, die Hauptstadt der Landschaft Frignano, mit 700 m Meereshöhe bildet. Die Gesteinsbeschaffenheit der Umgebung ist weit mannigfaltiger als bei Monfestino: Kalke, Sandsteine von sehr wechselndem Korn, Konglomerate sind entwickelt. Stellenweise sind die Sandsteine stark fossilführend, sodaß die stratigraphische Stellung sicher ist: sie gehören dem mittleren Miocän, Helvetien, an. Die Lagerungsverhältnisse sind nicht ganz so übersichtlich wie in der Serra Mazzoni. Nördlich von Pavullo, etwa bei km 47, steht ein grauer Sandstein an, der 30° NO fällt; weiterhin, bei km 46, wird derselbe Sandstein dünnplattig und tonig, er fällt 60° ONO ein. Ein ähnlicher Sandstein bildet den Hügel von Miceno und fällt dort 50° NO. Entsprechend in den südlichen Partien der Hochfläche, wo der Kamm, auf dem Montecuccolo steht, einen grauen Sandstein zeigt, der 30° nach NNO einfällt, während an anderen Stellen das Einfallen ein mehr östliches wird.

Im allgemeinen liegt ein monoklinal aufgerichteter Schichtenkomplex vor, dessen einzelne Glieder unter Winkeln von $30-40^\circ$ in etwa nord-östlicher Richtung einfallen. Wiederum ist zu konstatieren, daß eine Abtragungsfläche die Schichtenköpfe einheitlich abschneidet, deren Alter als postmiocän hier unzweifelhaft verbürgt ist, wie es von der geologischen Geschichte gefordert wird. Für die Entstehung dieser Abtragungsfläche gibt das Fehlen aller Spuren einer jüngeren (d. h. postmiocänen) Meeresbedeckung einen deutlichen Hinweis, der frühere Folgerungen ergänzt: sie ist subaëril gebildet, d. h. sie befand sich zur Zeit ihrer Entstehung auf dem Wege der Entwicklung zu einer Fastebene, wie sie Davis als Endziel jeder Abtragungstätigkeit charakterisiert hat.

Den Beobachtungen im Modenesischen entsprechen ähnliche im Gebiet von Bologna. Bei Grizzana (Quadrante Vergato. 98 IV. 1 : 50000) liegt über den Scherbentonien ein Bergrücken aus weichem, gelbem Sandstein des mittleren Miocän bestehend. Die einzelnen Höhenzahlen dieses Zuges sind einander auffallend gleich, sie schwanken auf etwa 4 km Entfernung zwischen 700 und 800 m, je nach der Härte des Sandsteines. Die ganzen Schichten fallen unter mäßigen Winkeln (10° , Bombicci, 195 S. 589, gibt bis zu 45° an) in westlicher Richtung ein; wieder werden die Schichtenköpfe in einheitlichem Niveau von einer Fläche abgeschnitten, die sich in gleicher Höhe auf den benachbarten Bergen verfolgen läßt.

Noch besser erhalten ist diese Fläche an der Futa-Straße zwischen Lojano und Monghidoro (Quadrante Lojano. 98 I. 1 : 50 000). Bei Lojano steht ein miocäner Sandstein, reichlich mit Konglomerat-Schnüren und -Bänken durchzogen, an, dessen Schichtköpfe oberhalb des Ortes steil abbrechen. Es ist derselbe Sandstein, der bei Monzuno, jenseits des Savena-Tales, ansteht und der hier wie dort 10° NNW einfällt (siehe über seine Verbreitung und Stellung Manzoni 17, S. 15—20). Sandstein ähnlicher Ausbildung, aber zweifelhaften Alters, herrscht auf dem ganzen, leicht gewellten Rücken vor, den die Futa-Straße in etwa 850 m Höhe bis Monghidoro verfolgt. Das Einfallen ist unterhalb dieses Ortes 10° W, der Sandstein reicht bis in das Tal des Idice (500 m) hinab.

Nach alledem ist auch im Appennin von Bologna eine Abtragungsfäche vorhanden, für die dasselbe gilt, was für das Gebiet von Modena abgeleitet ist: es ist eine Fastebene von postmiocänem Alter. Einen direkten Einblick in ihre Lage gewährt ein Stück der Via Giardini im

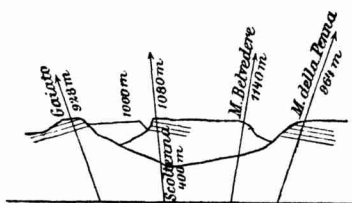

Abbild. 46.

Süden von Pavullo. Von km 60 der Straße aus (Quadrante Fanano. 97 I. 1 : 50 000) hat man nach Osten etwa folgenden Blick (Abbild. 46). Die Rücken sämtlicher Käme und Berge lassen sich von einer einheitlichen Fläche überdecken, aus der die heutigen Täler herausgeschnitten sind und die durch Hebung in ihr jetziges Niveau gelangt ist. Hier sehen wir auf viele Kilometer weit die Reste der alten Fastebene vor uns, wir sehen ohne weiteres, wie sich den übrigen nach Norden hin die Hochfläche von Pavullo anschließt. Das Stück der Via Giardini zwischen diesem Ort und Monfestino führt über einen der besterhaltenen Reste dieser alten Oberfläche.

Der Eindruck der Landschaft beim Begehen der Straße ist ein völlig ebenenhafter. Bei km 37 liegt ihr tiefster Punkt 705 m, bis km 41 steigt sie um 70 m, um abermals 3 km weiter wieder auf 700 m angelangt zu sein. In flachen Wellen steigt zu beiden Seiten das Land an und senkt sich wieder; Felder und viele Baumkulturen benutzen den

reichen Verwitterungsboden, der sich hier erhalten hat. Wasser ist überall reichlich vorhanden, die Bäche indessen wenig ausgebildet; eine Erosion findet erst am Rande der Hochfläche statt, auf ihr schleichen die Gewässer in Wiesentälern dahin. Ein charakteristisches „leeres“ Tal liegt zwischen Monfestino und Faeto, dessen Situation beistehende Abbildung 47 zum Ausdruck bringt. Es ist eine Talwasserscheide, ohne daß die Täler noch vorhanden wären, die sie einst verband; sie sind von der Erosion zerstört, ihr Boden tiefer gelegt und aus dem

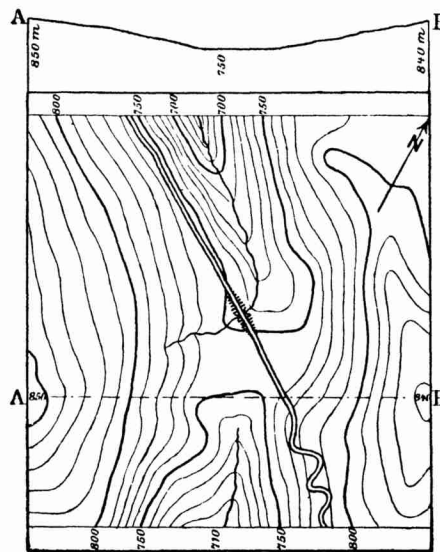

Abbild. 47.

ebenen Übergang ist ein hochgelegener Sattel geworden, den die Erosion wohl auch bald angreifen wird. Es ist auf der topographischen Karte ganz genau erkennbar, an welcher Stelle die heutige Erosionstätigkeit der einzelnen Wasserläufe angelangt ist, und danach kann man die untere Grenze dieses Restes der Fastebene zu 700 m ansetzen: an ihren Rändern öffnet sich der Blick in die 400—500 m tiefer liegenden Täler, auf deren Vorhandensein im Bereich der Hochfläche selbst nicht das Geringste deutet.

An wenigen anderen Stellen ist ein so großes Stück der Fastebene der Zertalung entgangen wie hier, und selbst dies genügt in keiner Weise, um Anhaltspunkte für die Lage dieser Fläche über größere Strecken zu bieten, ihre Gefällsverhältnisse und ihren Übergang in die Pliocän-Landschaft und die Kammregion zu erkennen. Um diese notwendigen Einblicke zu erhalten, ist eine ideale Rekonstruktion der

Fläche notwendig. Ich habe sie in der Weise ausgeführt, daß ich mir in der Quer- und Längsrichtung des Gebirges Profile zeichnete, die besonders Plateaustücke und längere Kämmen trafen, also vermutlich Reste der Fastebene. In diese Profile trug ich den geologischen Bau ein, so weit er bekannt ist, und verband dann alle miocänen, oligocänen und eocänen Gipfel durch gerade Linien: die Durchschnitte der idealen Fläche. Gegen das Pliocän hin legte ich die letzte Gerade nach dem nördlichsten älteren Vorkommen an dieser Stelle. Auf diesem Wege sind die auf Tafel 5 wiedergegebenen Profile entstanden.

Ihre Deutung ergibt folgendes: das unter das Pliocänmeer hinabtauchende Stück der Fastebene zeigt nahezu überall ein Gefäll, das wesentlich stärker ist, als das der südlich angrenzenden Teile (bis zu 70‰). Das hängt mit der Art der Konstruktion zusammen, die es hier mehrfach nur gestattete, Teile eines wasserscheidenden Rückens als nördlichen Festpunkt älterer Gesteine zu wählen. Solche Stellen unterliegen naturgemäß stärkerer Abtragung als die Plateaus weiter im Süden. Dieser Knick im Verlauf der Fastebene ist also von äußerlichen Zufälligkeiten bedingt, liegt nicht in ihrem Wesen. Auf den weniger verletzten Teilen übersteigt das Gefäll selten 45‰, bleibt meist weit dahinter zurück, ja es ist sogar rückläufig. Das erklärt sich ohne weiteres dadurch, daß das betreffende Profil nicht überall Höhen, sondern auch eine Senke der alten Fläche getroffen hat, die sich in dieser Weise widerspiegelt. Das mittlere Gefäll ergibt sich zu 25‰, ist also erheblich größer, als es zu der Zeit, da die Fastebene sich bildete, gewesen sein kann. Daraus folgt mit Sicherheit eine Schrägstellung des ganzen Gebirges, die das Gefälle um über 20‰ vergrößert hat, ein Vorkommen, für das wir Analogien z. B. in Istrien finden (122). Die Schrägstellung, von der weitere Anzeichen in den Terrassen der Flusstäler vorliegen, war eine Begleiterscheinung der Hebung; ob sich dabei auch Verbiegungen ereignet haben, ist bei dem schlechten Erhaltungszustand der Fastebene bis jetzt nicht festzustellen gewesen.

Vortrefflich paßt sich auf vielen Stellen das heutige Relief dem Verlauf der idealen Fläche an, so namentlich zwischen Monfestino und Gajato, wo lange Strecken zusammenfallen. Dagegen zeigt das Längsprofil, wie die Täler aus der Fastebene herausgeschnitten sind; zugleich verrät ihre deutliche Senkung nach dem Reno- und Panaro-Tal hin, daß hier vermutlich schon damals Haupttäler lagen.

Die auffallendste Tatsache aber, welche die Profile enthüllen, ist, daß die Kammregion, der Hoch-Appenin, wie ich diesen Teil nennen möchte, sein Relief nicht den Gesetzen der gehobenen Fastebene unterordnet, sondern sich mit einem Gefällsbruch von ihr abhebt. Ein paar

Zahlen mögen diesen Gegensatz, der auch landschaftlich, z. B. vom Monte Cantiere bei Barigazzo aus, leicht bemerkbar ist, genauer charakterisieren:

Hoch-Appennin:		Fastebene:	Differenz:	
M. Piella	1199	Capugnano	591	600 Blatt 97. San
M. Cervarola	1623	Sestola	1020	600 Marcello Pistoiese
M. Cavriale	1371	Montecreto	868	500 1 : 100 000

Wenn auch die eben genannten Orte in einer schwachen Senke liegen, welche die gut erhaltenen Fastebenen-Stücke von dem Hoch-Appennin trennt und wenn auch der Gegensatz nicht überall so scharf ist, wie gerade hier, so bleibt doch immerhin ein Gefällsbruch von 300—400 m Höhe bestehen, d. h. die Fastebene endet hier, um einem anderen morphologischen Gebilde Platz zu machen.

Das Verhältnis des Hoch-Appennin zu der postmiocänen Fastebene ist noch ungeklärt, und die Lösung dieser Frage ist eine der Hauptaufgaben meiner weiteren Arbeiten. Nach meiner gegenwärtigen Anschauung ist der Hoch-Appennin der postmiocänen Verebnung entgangen; er gelangte schon aus diesem Grunde, und weil die Hebungachse des ganzen Gebirges hier zu suchen ist, bei der Aufwölbung in Regionen der Atmosphäre, die auf die Verwitterung ganz anders einwirken, als in den tiefer gelegenen Teilen. Zumal unter dem Einfluß der Vergletscherung (52; 61) entstanden ganz andere Formen, als sie die gehobene Fastebene aufweist. Diese Ableitung erklärt den heutigen Zustand, sie sagt aber nichts aus über die Gründe, aus denen der Hoch-Appennin der Einebnung entging. Zweierlei kommt da in Betracht: die nördliche Grenze des Hoch-Appennin fällt genau zusammen mit der Nordgrenze der Verbreitung des eocänen Macigno, des widerstandsfähigsten Gesteines des ganzen Gebirges, wie es besonders gut sichtbar ist auf dem (nicht veröffentlichten) Aufnahmeblatt 97 S. Marcello Pistoiese der Italienischen Geologischen Landesaufnahme, wo der Macigno als *Arenaria inferiore* (unt. Eocän) bezeichnet ist. Weiter fällt diese Grenze auch mit dem Nordrand der Zone intensiver Auffaltung zusammen, wie aus den Stefanis Profilen (53) deutlich hervorgeht. Ob diese Tatsachen genügen, um das Problem zu lösen, kann erst weitere Untersuchung lehren; es erscheint nach der Geschichte des Appennin nicht ausgeschlossen, daß nicht auch hier die auffallende Konstanz der Gipfel und Kammhöhen, sowie einzelner Hochflächen durch eine ältere Verebnungsfläche bedingt sei¹⁾.

¹⁾ Eine von Penck (119, S. 124) für das Alpenvorland angestellte Überlegung betreffend die Korrelation der Formen ist für den Zustand des Hoch-Appennin zur Zeit der postmiocänen Fastebene von Wichtigkeit.

Das Gewässernetz des Nord-Appennin.

Die Bedingungen, denen die Entwicklung des Gewässernetzes einer sich aufwölbenden Rumpffläche folgt, hat W. M. Davis (174, S. 252 f.) abgeleitet; er führt eine Reihe von Kennzeichen für solche „wiederbelebten“ Flüsse an und skizziert (336) das Gewässernetz eines gedachten Landes, das in seiner Entwicklung dem nördlichen Appennin ähnelt.

Das Einschneiden eines engen Tales in ein früheres weites, wie es z. B. am Rhein in seinem Lauf durch das Rheinische Schiefergebirge so deutlich zu sehen ist, kann im Appennin kaum irgendwo beobachtet werden. Die leichte Angreifbarkeit der Gesteine begünstigt nicht die Erhaltung älterer Talformen, wenn einmal der wiederbelebte Fluß angefangen hat, sich einzuschneiden. Andererseits ist aber nur durch die Aufwölbungstheorie das wahllose Durchschneiden harter und weicher Gesteinszonen durch die Appennin-Flüsse befriedigend zu erklären: es sind Abdachungsflüsse, die ihre Lage behaupteten, auch als sie im Laufe ihrer Arbeit auf Hindernisse stießen. Damit ist jede Schwierigkeit für das Verständnis der nach der früheren Anschauung schwer erklärbaren Hauptflüsse des nördlichen Appennin gehoben.

Des weiteren ist das Verhalten der Mäander wiederbelebter Flüsse (Davis 174, 249) charakteristisch. Ein Fluß beginnt zu serpentinisieren, sobald in dem betreffenden Laufstück die Seitenerosion über die Tiefenerosion überwiegt; die Ursache davon ist im vorliegenden Fall die Erreichung des Reifestadiums gewesen, d. h. der akkumulierende Unterlauf war festgelegt und verhinderte jede weitere Vertiefung oberhalb. Der Fluß entwickelt dann Mäander, die er nach und nach in Übereinstimmung zu bringen sucht mit seinem Wasserhaushalt, Schutführung, Gestaltung der Ufer u. s. w. Je mehr sich die Rumpffläche dem Idealzustand der Fastebene genähert hat, desto vollkommener ist der Mäandergürtel ausgebildet; der Fluß fließt am Boden eines breiten, ebenen Tales in gesetzmäßigen Kurven (vgl. Tafel 33 von Oestreich 332). Bei Wiederbelebung der Erosion ist der Fluß gezwungen, seine augenblicklichen Krümmungen im wesentlichen beizubehalten, sie aber tiefer zu legen. Es entsteht ein enges, in „ingesenkten“ Mäandern sich windendes Tal, hier und da mit den Spuren einer Abkürzung durch einen Durchbruch (*cut-off process*) vom Typus des Mosel-Tales. Bezeichnend ist dabei das Verhalten der Nebenflüsse, die bei einem vollentwickelten Mäandersystem immer in eine ihnen zugewandte Schlinge münden.

Das sind einzelne Punkte; von noch größerer Wichtigkeit ist aber

das Verhalten des ganzen Systems. Der im ersten Zyklus erreichte Grad der Anpassung wirkt auf den zweiten nach, sodaß in seinem Reifestadium die Regulierung des Systems einen sehr hohen Grad erreicht. Demnach überwiegt unter normalen Bedingungen die subsequeute Entwässerung über die konsequente, und selbst obsequente Flüsse spielen eine bedeutende Rolle. Weisen außer dieser Anpassung auch noch die Escarpements und Rücken ebene, aus dem ersten Zyklus stammende Formen auf, so „kann kaum bezweifelt werden, daß eine solche Landschaft in ihrer Entwicklung zwei Zyklen mehr oder weniger vollkommen durchlaufen hat“ (336, S. 136).

In der Entwicklung zu einem solchen Zustand können wir den nördlichen Appennin anzutreffen erwarten. In der Tat sind die charakteristischen Züge vorhanden, wenn auch stark abgeschwächt. Typisch entwickelte Mäander finden sich im Appennin von Parma, Modena und Bologna nur an wenigen Stellen, dann aber bezeichnenderweise gerade in hartem Gestein, wo sie also aufs deutlichste für eine Herkunft der oben entwickelten Art sprechen. Als Beispiele solcher Stellen nenne ich die Enza bei Vetto, den Reno bei Marzabotto, die Setta bei Vado. Dagegen entsprechen in jeder Weise, namentlich auch hinsichtlich der Nebenflüsse, den skizzierten Anforderungen die östlicheren Flüsse der Romagna (55), z. B. der Santerno; der durchaus dem Bilde gleicht, wie es Machaček von dem morphologisch entsprechenden Laufstück des Doubs entwirft (334, S. 109), und ähnlich steht es mit den Karpaten-Flüssen (362); in allen diesen Fällen handelt es sich eben um gehobene Rumpfflächen aus dem jüngeren Tertiär, und insonderheit das Karpaten-Vorland gleicht morphologisch durchaus dem Nord-Appennin.

Die Gründe für diese Unterschiede im Verhalten benachbarter Flüsse sind mancherlei Art. Von großer Bedeutung ist die durch Bodenbewegungen an von der Seitenerosion angegriffenen Stellen erzwungene Streckung in allen Flufsteilen, die in der Scherbenton-Region liegen. Dem entspricht es, daß die in festeren Gesteinen verlaufenden Flüsse der Romagna, wie erwähnt, ausnahmslos gut entwickelte Mäander aufweisen. Es kommt dazu, daß vermutlich die Entwicklung der Mäander auf der Fastebene selbst keine sehr erhebliche war, da bei der Tieflage dieses Gebildes und der Durchlässigkeit vieler Gesteine die Wasserführung der kleineren Flüsse jedenfalls sehr gering war. Der Mäandergürtel konnte nur geringe Breite erreichen, also später leicht verwischt werden. Starke Änderungen, die allerdings jetzt nicht mehr nachweisbar sind, bewirkte auch die Schrägstellung der Tafel. Die Gesamtheit dieser Vorgänge genügt, um den jetzigen, meist gestreckten Lauf der Appennin-Flüsse zu erklären.

Zeigt sich in diesen Einzelzügen schon manche individuelle Eigentümlichkeit des Appennin, die den reinen Typus verdeckt, so ist das ebenso der Fall bei einem Überblick über das ganze System.

Eine wichtige Linie im Flufsnetz bezeichnet die Südgrenze des Pliocän. Ihr parallel fließt im bolognesischen Appennin nur die Setta von Monte Rumici bis Sasso; diesem Laufstück kommt der Charakter eines „aufgepfropften“ Flusses zu (Davis 174, S. 259), der auch an anderen Stellen wiederkehrt. Im allgemeinen aber bezeichnet die erwähnte Linie den Beginn eines neuen, besonderen Systems von Folgeflüssen, die sich auf dem Pliocän, das durch Hebung den Charakter einer *coastal plain* erhielt, selbständig entwickelten und zwischen die Stammflüsse einschalteten. Ihr vielfach mäandernder Lauf (z. B. Zena) beweist, daß die Seitenerosion bereits über die Tiefenerosion überwiegt. Sie sind ihrerseits wieder mit der Ausbildung von Nachfolgeflüssen beschäftigt, stehen dabei ungefähr auf demselben Stadium, wie die Flüsse der zerschnittenen Fastebene.

Gegenwärtig sind sämtliche Hauptflüsse des Appennin in einer Akkumulations-Periode begriffen. Das beweisen ihre breiten, geröll-erfüllten Betten mit den charakteristischen Spaltungen des Stromstriches (Penck 311 I, S. 315). Die Mächtigkeit der Schotter beträgt bei der Setta kurz oberhalb des Zusammenflusses mit dem Reno 7 m (357). Die Hauptflüsse sind in ihrer Entwicklung den kleineren vorausgeeilt, die ihnen mit starkem Gefäll, oft mit Wasserfällen zuströmen. Denselben Zustand läßt die Beschreibung von Partsch aus dem Zentral-Appennin erkennen (7, S. 432).

Die nach der oben skizzierten Ableitung als wahrscheinlich zu folgernde konsequente Entwässerung ist im Nord-Appennin deutlich ausgeprägt; nicht so die subsequente. Es beruht das auf den Lagerungs- und Gesteinsbedingungen des Appennin, die nicht dem Davisschen Schema (336) entsprechen. Trotzdem sich in ihr auffällige Unstimmigkeiten bemerkbar machen, sind die Grundzüge doch derart angeordnet, daß sie zu dem Schluß auf eine zweizyklische Entwicklung zwingen.

Der Sachverhalt ist folgender: Während in der Regel die Nachfolgeflüsse klein sind und gegenüber den Hauptflüssen die Zeichen großer Jugend tragen, lenken stellenweise bedeutende Täler in diese Richtung ein, wie z. B. das Scoltenna-Tal zwischen Casa Torre und der Mündung in den Panaro oder das Secchia-Tal auf einer sehr erheblichen Strecke, wobei jedesmal die Hauptrichtung durch einen anderen Fluß fortgesetzt wird. Eine Verlängerung in der subsequenten Richtung dagegen ist wohl beim Secchia-Tal vorhanden, bei der Scoltenna aber kaum angedeutet. Die Ursache dieses Zustandes erblicke ich in

Zeitschr. d. Gesellsch. f. Erdkunde zu Berlin, 1907.

Via Giardini ↘

Torrente Tiepido ↘

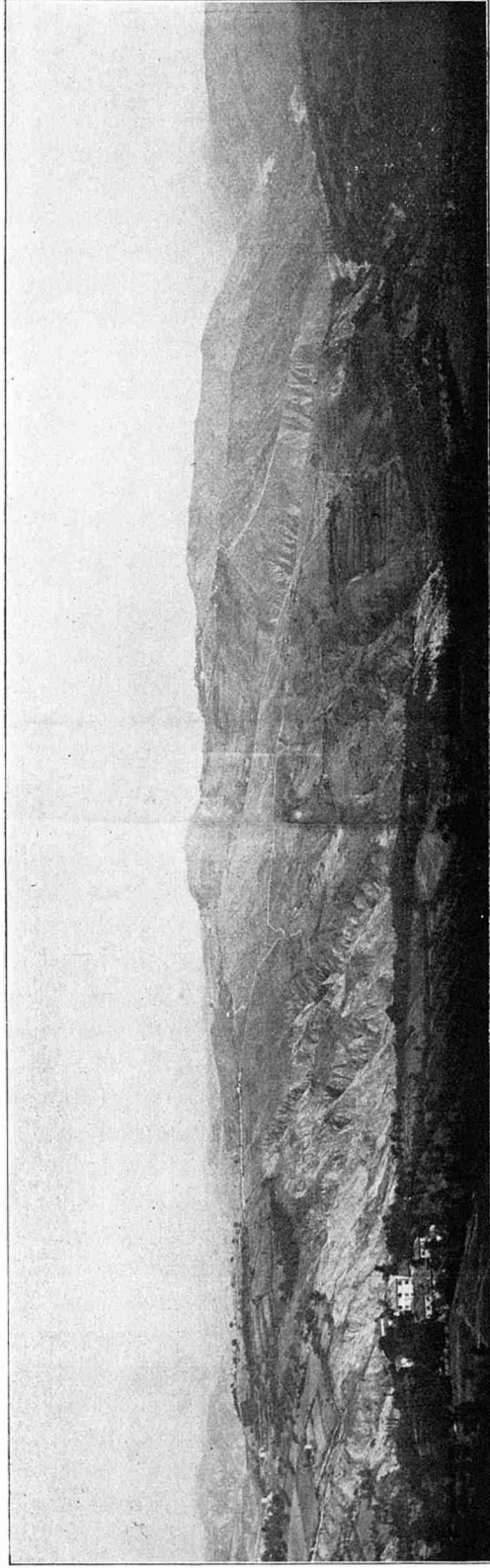

↑
Stella

Abbild. 48. Blick von km 33 der Via Giardini (bei Monfestino) nach Norden.

Eingreifen der Erosion in erhaltene Teile der postmiocänen Festebeine.

den Anpassungsbedingungen der Fastebene, die augenscheinlich nur selten Gelegenheit zur Ausbildung subsequenter Flüsse bot. Außerdem lag die Fastebene auf ganz anderen Gesteinen, im wesentlichen den miocänen und älteren Kalk- und Sandsteinen, als sie in dem heute erreichten Niveau vorliegen. Es ist nun nicht ganz leicht, festzustellen, wie die Anpassung am Ende des ersten Zyklus aussah. Die erwähnten Querstrecken müssen bereits damals im Tongestein gelegen haben und senkten sich in ihm in die Tiefe, die anderen Flußläufe schnitten zunächst im Deckgestein sich tiefer ein, trafen schon hier verschiedene Ausbildung, erreichten aber vor allem die Tongesteine in den verschiedensten Niveaus, d. h. ein Fluß, der sie rasch antraf, erlangte dadurch ein Übergewicht über andere, die er ablenken und anzapfen konnte. Einzelne Laufstücke konnten im gleichen Fall ganze Systeme verändern.

Dafs die Scherbentone auf der Fastebene vorkamen und dort durchaus als normales Gestein sich verhielten, beweist ihr heutiges Auftreten auf der Hochfläche im Süden von Monfestino, wo sie an der Strafe nach Pavullo an mehreren Stellen anstehen und sich in nichts von den Nachbargesteinen abheben. Sie grenzen im Norden an die harten Kalke der Serra Mazzoni. Demnach ist die Annahme berechtigt, dafs hier am Ende des ersten Zyklus ein subsequenter Fluß gelegen hat: aus ihm hat sich der Rio Torto nach Osten, der Rio Cervaro nach Westen hin entwickelt, die beide völlig im Gebiet der Scherbentone liegen und auch heute ein sehr wichtiges Glied subsequenter Entwässerung in dieser Breite sind. Nach Lage der Dinge fehlte ihnen nur die Wasserfülle, um ihr Tal so weit auszugestalten, wie es Scoltenna und Secchia getan haben, die beide wasserreiche Zuflüsse vom Hoch-Appennin erhalten. Bei beiden beruht die Entwicklung zum heutigen Stande darauf, dafs subsequente Flüsse einen, oder bei der Secchia mehrere konsequente anzapften und sich ihre reiche Wasserführung nutzbar machten (genau entsprechend den Figuren 157. 158 bei Davis 174). Wann das geschah und wo die ehemaligen Unterläufe der angezapften Flüsse liegen, ist noch nicht möglich anzugeben.

Andererseits mußten Flüsse, die am Ende des ersten Zyklus auf dem Deckgestein flossen und dasselbe bis heute nicht durchschnitten haben, in der Entwicklung ihrer Täler zurückbleiben. Ein linker Nebenfluß des Reno z. B. der Torrente Venola, berührt erst an seiner Mündung die Scherbentone, der ganze übrige 14 km lange Lauf liegt im Miocän. Der Fluß hatte sich vermutlich einem Höhenrücken miocäner Sandsteine angepaßt, der im M. Vignola 817 m Höhe erreicht bei mäsigem Einfallen nach Norden. Bei der Hebung wurde der

Torrente zu einem sehr hastigen Tiefereinschneiden gezwungen, so dafs er noch heute bei unregelmäfsig gebrochenem Lauf ein Gefäll von 34 ‰ aufweist. In der Ausbreitung des Gebietes ist ihm aber die Samoggia zuvorgekommen, die in den Scherbentonen 100 m tiefer liegt als die Quelle des Venola und schon einen Teil des Oberlaufs an sich gezogen hat, obwohl sie am Ende des ersten Zyklus nur als unbedeutender Fluß existiert haben kann, da ihr die Wasserzufuhr vom Hoch-Appennin fehlt.

Sind schon diese Fälle bei der starken Abtragung aller Gesteine des Appennin schwer im einzelnen zu verfolgen, so ist das nahezu unmöglich bei den Flüssen, die an irgend einer Stelle ihres Laufes früher als an anderen auf die Tongesteine stiefsen. Die jetzt noch vorhandenen Vorkommnisse dieser Art zeigen immer eine starke Erweiterung des Gebiets im Ton, während das feste Gestein in einer Schlucht durchbrochen wird (z. B. Rio Croara, Diaterna).

Die Spezialforschung des Appennin ist noch nicht weit genug vorgeschritten, um das hieroglyphische Bild des Gewässernetzes völlig entziffern zu können. Die mitgeteilten Beispiele erklären einiges, sind aber auch nicht in jedem Fall strikt zu beweisen. Tatsache ist die grofse Unausgeglichenheit des Ganzen, bedingt durch die veränderten Bedingungen des jetzt erreichten Niveaus gegenüber denen am Schlufs des ersten Zyklus. Verständlich aber wird das Bild nur unter dem Gesichtspunkt einer Entwicklung, die von der postmiocänen Fastebene als Basis ausgeht. Fast unverändert übernommen sind die konsequenten Hauptflüsse, im Wege der Umbildung begriffen sind die Nachfolgeflüsse; begünstigt sind einzelne durch ererbte Eigenschaften, die meisten gehemmt durch geringe Wasserführung, alle aber unterliegen dem Einfluß der Bodenbewegungen, die den Tongesteinen eigen sind.

Beschaffenheit der Rumpffläche.

Die geringe Entwicklung der Mäander der heutigen Flüsse führte bereits zu dem Schlufs, dafs die Mäanderbildung auf der Rumpffläche noch nicht eine ganz vollkommene gewesen sei. Wir besitzen an einigen Stellen des heutigen Reliefs Gelegenheit, uns genauer über den Zustand der Fläche im einzelnen zu informieren.

Folgender Gedankengang, der später näher zu begründen sein wird, leitet darauf hin: in der Formgebung des Appennin spielen Bodenbewegungen eine grofse Rolle. Sie begannen ihre Tätigkeit, als das Gebirge aus dem Meere auftauchte; eine wichtige Äußerung derselben ist die Entfernung von Deckgesteinen von den Höhen. In dieser Tätigkeit können gröfsere Bewegungen wie Rutsche und Stürze nur aufhören,

wenn die Decke entfernt ist, oder wenn die Erosion wegfällt, die immer wieder neue Bewegungen erzeugt. In diesem Stadium bildet sich ein einheitliches Gefäll zwischen Deckgestein und dem rutschenden Boden, der nur noch dem „Gekriech“ unterliegt (337), aus, das immer fehlt, sobald die heutige aktive Erosion mit ihren Bewegungen das Terrain ergriffen hat.

An vielen Stellen des Appennin sind nun Reste solcher Deckgesteine erhalten, die von den heutigen Bodenbewegungen nicht erreicht werden und nur geringfügiger Abtragung und Abspülung unterliegen (Abbild. 48). Sie bieten daher mit ihrer Umgebung ein annähernd getreues Bild der Beschaffenheit, die der Rumpffläche eigen war, und ergänzen so dasjenige, das uns die Betrachtung der Hochfläche von Pavullo und anderer Stellen gewährt. All dies zusammengenommen ergibt für die Rumpffläche einen Zustand, der in der Tat noch lange nicht an allen Stellen das Ideal einer Peneplaine erreicht hatte, der aber sehr weitgehend greisenhafte Züge aufweist. Der Zyklus nahte sich seinem Ende.

Alle die vorausgehenden Darlegungen haben den Beweis erbracht, daß tatsächlich im nördlichen Appennin eine Fastebene von postmiocänem Alter vorhanden ist. Erst ihr Nachweis erklärt das heutige Relief und das Gewässernetz befriedigend. Der Vorgang, der aus der Rumpffläche das Gebirge schuf, das uns heute vorliegt, ist eine Hebung, die aus allgemeineren Gründen zu folgern ist, die aber auch direkt durch die Terrassen der Täler sichtbar gemacht wird.

Talterrassen als Stadien der Hebung.

An der Mündung des Secchia-Tales in die Ebene (Tavoletta Sassuolo 86 I. SO 1 : 25 000) sind folgende Terrassenstufen entwickelt: am tiefsten liegt die Terrasse von Castellarano—S. Michele, 35 m über dem heutigen Bett; sie senkt sich talauswärts mit demselben Gefäll, das der heutige Fluß hat. Bei Castellarano zeigt ein Profil einen graugelben Sandstein mit Konglomeratschnüren von miocänem Alter, der mit 15° nach Norden einfällt. Ihm lagern 2 m Schotter auf, über denen Ackererde die Terrassenfläche bildet. Weiter abwärts wird der miocäne Sandstein durch die grauen Tone des Piacenziano ersetzt, die leicht nach Norden einfallen und in derselben Weise von Schottern überlagert werden.

Nächst höher liegt eine Stufe, die ich „Hauptterrasse“ nennen möchte, da sie hier und in den anderen Tälern am stärksten entwickelt ist. Ihr Südende liegt rund 100 m über der Secchia, ihr Nordende nur 50 m, sie hat also ein stärkeres Gefälle als der Fluß (17 : 5‰), und

dieser Befund weist unzweideutig auf eine Schrägstellung des ganzen Gebirges hin, da lokale Aufbiegungen sonst gänzlich fehlen. Das Profil der Hauptterrasse zeigt pliocäne Tonmergel, darüber 2—4 m Schotter und 2 m einer lössartigen Erde mit Kalkkonkretionen.

Die oberste Stufe liegt 140 m über dem Flufs, nur geringe Reste sind erhalten. Das Profil ist im wesentlichen gleich, nur tritt an die Stelle des pliocänen Tones der Sandstein des Astiano.

Ganz ähnlich ist der Befund im Reno-Tal (Tavolette Casalecchio 87 II. NO und Praduro e Sasso 87 II. SO 1 : 25 000). Bei Sasso liegt die unterste Terrasse, auf der der Ort selbst steht, 30 m über dem Reno und hat ein Gefäll von 4‰, das dem des jetzigen Flußbettes entspricht. Stellenweise ist eine noch jüngere, 10 m über dem Flufs, ausgebildet. Die Hauptterrasse liegt an ihrem oberen Ende 105, am unteren 80 m über dem Flufs, ihr Gefäll beträgt 10‰, also erheblich mehr als das des Reno. Das Profil zeigt Miocän und Pliocän einheitlich abgeschnitten und eine Schotterlage von 2—3 m. Die oberste Stufe ist auch hier nur in geringeren Resten erhalten, sie liegt 150 m über dem Flufs, der Rücken des Fels von Sasso gehört ihr an.

Das Nämliche ergeben die anderen von mir untersuchten Flußtäler. Die vorhandenen Terrassen sind sämtlich Erosions-, nicht Akkumulations-Terrassen; in jedem einzelnen Stadium sind nur geringe Schottermengen abgelagert worden, bevor die erneute Tiefenerosion begann. Es läßt sich also im Appennin eine Hebung nachweisen, die vom oberen Pliocän bis an die Schwelle der Gegenwart gedauert hat. Sie wird bewiesen durch den Übergang des tonigen Piacenziano in das sandige Astiano und in das kontinental-littorale Villafranchiano, dem einzelne Schotternester und Verwitterungstaschen in den Gipsen angehören, wie solche Capellini (273) beschrieben. In die Folgezeit, Diluvium bis Alluvium, fällt die Ausbildung der Terrassen, deren jede einem Stocken in der Hebung entspricht. Dafs ein Teil der früher konstatierten Schrägstellung erst in dieser Zeit eingetreten ist, beweist das vermehrte Gefäll der Hauptterrasse. Die von Mortillet 1864 (285) versuchte Parallelisierung der Terrassen mit den südalpiner ist heute nicht mehr haltbar; eine neue zu geben, ist mir nicht möglich.

Der nördliche Appennin.

Die bisher gültige Anschauung des Appennin als eines Faltengebirges, dessen eine Seite eingebrochen ist, vernachlässigt ein wichtiges Stadium in der Geschichte des Gebirges, das uns erst den heutigen Zustand verständlich macht. Nach meinen Untersuchungen kann der Appennin kaum mehr als Typus der obigen Art gelten, er tritt in eine

andere Reihe zurück, der von nächstverwandten der Schweizer Jura (334) und das Karpaten-Vorland (362) angehören. Krafs ausgedrückt: der nördliche Appennin gleicht nicht einem einseitigen Faltengebirge, sondern etwa dem Erzgebirge.

Der Nordabhang des etruskischen Appennin wäre nach meiner Ansicht am besten in folgender Weise zu gliedern:

1. Der Sub-Appennin von der Ebene bis zur Südgrenze der pliocänen Sedimente. Es ist ein dem Reifestadium sich näherndes Hügelland, aus der ehemaligen Küstenebene herausgeschnitten. Die Täler sind noch jung und haben sich noch nicht vollkommen angepaßt; aber es haben sich keine Riedel mehr zwischen ihnen erhalten, die Entwässerung reicht überall hin. Züge härterer Gesteine sind als Escarpements herauspräpariert. Für Verkehr und Ansiedlungen größeren Stils bieten nur die Stammtäler genügend Raum, außerhalb ist das Pliocän-Land Sitz zahlreicher Einzelsiedlungen. Sein fruchtbarer Boden bedingt dichten Anbau, die Nähe der großen Städte der Ebene macht sich in der Menge der Landhäuser und Weinplantagen bemerkbar.

2. Der Haupt-Appennin, vom Sub-Appennin im Norden bis zum Hoch-Appennin im Süden. Es ist die gehobene und zerschnittene Fastebene, die Täler jung, große Plateaustücke mit unvollkommener Entwässerung zwischen ihnen erhalten; erstere an die Tongesteine geknüpft, letztere den wasserdurchlässigen Deckgesteinen entsprechend. Beim Übergang vom Sub-Appennin in diese Zone verläßt der Verkehr die Täler und folgt möglichst den erhaltenen Teilen der Fastebene; eine Ausnahme bildet das Reno-Tal. Bei den Siedlungen herrscht die Form geschlossener, stadtähnlicher Wohnplätze vor, die oft auf einem Denudationsrest liegen (z. B. Gajato); nur neue Orte steigen zu den Strafsen hinab oder hinauf (z. B. Lama di Mocogno). Weinbau tritt zurück, Feldwirtschaft, Viehzucht an seine Stelle; ausgedehnte Kastanien- und Eichenwälder überziehen vielfach die Riedel.

3. Der Hoch-Appennin, die Kammzone, das am höchsten aufgefaltete und der Einebnung entgangene Stück, mit der Nordgrenze des eocänen Macigno im allgemeinen beginnend. Tief eingeschnittene, junge Täler, durch die Eiszeit modifizierte Hochgebirgs-Formen sind charakteristisch. Der Verkehr muß der letzteren wegen die Höhen verlassen und sich wieder in die Täler senken, um von neuem zur Pafshöhe anzusteigen (z. B. Via Giardini). Wichtigere Siedlungen liegen in den Tälern, ältere auf schwer zugänglichen Höhen. Weinbau und Ackerwirtschaft hören auf; Ausnutzung der Wälder durch Köhlerei und namentlich Schafzucht auf den Hochweiden ersetzen sie.

Die morphologisch begründete Dreiteilung in Zonen läßt sich so

mit auch in ihrem Einfluß auf den Menschen nachweisen; wie das fließende Wasser ihren Gesetzen folgt, so auch der Verkehr. Mit dieser Einteilung ist das Gerippe gegeben, an das sich weitere Untersuchungen angliedern lassen, die diese Beziehungen im einzelnen aufzudecken haben. Durch sie kommt die Quergliederung zu ihrem Recht, die morphologisch nicht vorhanden ist, die aber für den Menschen besteht. Damit tritt die Geomorphologie zurück, welche die Grundlinien vorgezeichnet hat, und an ihre Stelle treten als sichtendes Prinzip die Forderungen der Landeskunde.

II. Mechanismus und Bedeutung der Bodenbewegungen¹⁾.

Die große Menge der an der Erdoberfläche sich vollziehenden Massenbewegungen hat Penck (311) in die drei Gruppen: Bewegung loser Massen, Bergstürze, Abspülung geteilt. Das Vorwalten der einen oder anderen Erscheinung in einem bestimmten Gebiet ist eine Funktion der Bodenbeschaffenheit und des Klimas. Von vornherein ist anzunehmen, und es geschah mit einem gewissen Recht bisher allgemein, daß die Bewegung loser Massen und die Abspülung regional wirkende Vorgänge sind, während Bergstürze mehr lokal und gelegentlich auftreten, dann aber meist große Formveränderungen schaffen. Man dachte an die Katastrophen, wie bei Elm (136. 137) und an anderen Orten, und vergaß, daß es bei bestimmter Gesteinsbeschaffenheit und entsprechendem Klima in allen Gebirgen Teile gibt, in denen ganze Abhänge selbst bei geringer Neigung in beständiger, langsamer Abwärtsbewegung begriffen sind, die von Zeit zu Zeit einem schnelleren Wechsel Platz macht. Die Zahl der Literatur-Angaben über solche Vorkommnisse ist sehr groß, sie verstecken sich aber zum großen Teil in den Veröffentlichungen der Gebirgsvereine. Die Wissenschaft erledigte die Behandlung der Bergstürze und hierher gehöriger Bodenbewegungen meist an der Hand von Heims Schema (40), das bei der Großartigkeit der Schweizer Vorkommnisse die geringeren Erscheinungen wohl beschrieb und sehr treffend klassifizierte, aber doch nicht genügend auf ihre regionale Verbreitung hinwies.

Von den Gliedern Europas ist Italien dasjenige, an dessen Aufbau Tongesteine die bedeutendste Rolle spielen, das daher vor allen

¹⁾ Ich erkenne die Berechtigung von Götzingers Bedenken (337, S. 50 Anm. 5) gegen diese Bezeichnung an. Wir haben aber keine bessere; ich gebrauche sie im allgemeinsten Sinn für die ganze Skala vom Gekriech bis zum Bergsturz.

berufen ist, bei entsprechendem Klima Rutschungserscheinungen in weitester Verbreitung zu zeigen. Das ist in der Tat der Fall, und hier wurde auch zuerst in gebührender Weise mit dem Studium der Gleitbewegungen begonnen. E. Reyer (366) erkannte ihre Bedeutung für die Modellierung des mittleren Toskana, wenn er auch über das Ziel hinausschoß, indem er an eine langsam gleitende Bewegung der pliocänen Sedimente auf dem Raum von mehreren Quadratkilometern glaubte. Noch ungeheuerlicher mutet uns die Anschauung von L. Bombicci an, der den ganzen nördlichen Appennin entstanden glaubte durch eine nach Süden gerichtete Gleitbewegung der ganzen Masse auf den Argille scagliose, die einen Betrag von etwa 3 km erreichte (195. 208 u. a.). Diesen im großen angewandten Theorien folgte eine Unmenge von Detailarbeiten, die meist unbeachtet blieben, aber doch wertvolles Material anhäuften. Mit größerem Erfolg wies nur wiederholt Theobald Fischer (z. B. 370) auf die Wichtigkeit und allgemeine Verbreitung gleitender Bodenbewegungen in Italien hin, ohne daß doch die Erscheinungen einer eingehenderen Untersuchung auch in anderen Gebieten unterzogen worden wären, sie erschienen nach wie vor von zu geringer allgemeiner Bedeutung. Erst in den letzten Jahren beschäftigte sich R. Almagià im Auftrage der Italienischen Geographischen Gesellschaft mit einer systematischen Statistik der Frane (vgl. 344).

Es kam noch hinzu, daß auch die Theorie der Bodenbewegungen scheinbar nichts Neues mehr bieten konnte. Al. Collin (38) und G. Bischof (36) hatten experimentell die Bedingungen für den Eintritt von Gleitbewegungen geprüft, E. Reyer (35) und V. C. Pollack (37) hatten die beobachteten Erscheinungen in befriedigender Weise aus ihren Faktoren erklärt und Heim (40) hatte eine glückliche Klassifikation gefunden. Blanckenhorn betrachtete die Bodenbewegungen als Erzeuger pseudoglazialer Erscheinungen (339), und A. Penck (311) gab und erläuterte Formeln für die verschiedenen Abrisfmöglichkeiten.

Die Theorie der Bodenbewegungen beruht auf zwei Fundamentalsätzen, denen man folgende Fassung geben kann: das Gleichgewicht eines Gehänges wird gestört, wenn eine erhebliche Durchtränkung oder eine Verletzung der Böschung eintritt, und es ist zweitens schon ein geringes Übergewicht im Stande, den Zusammenhang zu lösen, wenn es nur lange genug wirkt. Während der letzte dieser Sätze die Form des Eingreifens der im ersten genannten Faktoren regelt, hängt alles weitere von den Eigenschaften des Gesteins ab, das, den obigen Einflüssen unterworfen, je nachdem abbricht und abstürzt, gleitet oder strömt, oder sich indifferent verhält. Von den Grundeigenschaften des Gesteins ist die Häision, wie Reyer (35) sich ausdrückt, die wichtigste;

sie kann bei Durchtränkung abnehmen, sie kann aber auch infolge Verkittung zunehmen, und dann verkehrt der zweite Satz sich in sein Gegenteil: je später der Zusammenhang gelöst werden wird, desto schwerer gelingt es. Die HäSION eines Gesteins ist unter normalen Verhältnissen am geringsten längs gewisser Flächen, von denen Pollack (37) Schichtflächen, Absonderungsflächen und Bruchflächen (alte Gleitflächen zum Teil) unterscheidet.

Demnach tritt eine Bodenbewegung ein, wenn an einem Abhang ein Gestein eine dieser Flächengattungen in solcher Lage zeigt, daß bei Durchtränkung oder Untergrabung die Gewichtszunahme eine so große ist, daß sie, wenn auch erst nach längerer Zeit, die HäSION aufheben kann. Bei gleichfallendem Gehänge und Klüftung beträgt der kritische Winkel 27° (Penck a. a. O.).

Die mit Hilfe der genannten Faktoren eingreifende Macht der Schwerkraft ist aber so groß, daß sie imstande ist, selbst erst Flächenarten aus der letzten genannten Gattung zu schaffen. Es ist aber klar ersichtlich aus dieser Darlegung, daß hier die Gewichtsvermehrung bzw. Reibungsverminderung infolge Durchtränkung *ceteris paribus* weit größer sein muß, als im ersten Fall, um eine Bewegung zustande zu bringen, und es folgt zweitens, daß bei gleicher Durchtränkung das Ausmaß der Bewegung ein geringeres sein wird, als im ersten Fall.

Da diese Ableitung auch auf die Verhältnisse loser Massen anwendbar ist, so läßt sich ohne Mühe aus ihr die ganze Skala der Erscheinungen entwickeln, wie sie von den Abbrüchen und Sturzerscheinungen herüberleitet zu den Gleitbewegungen, um im Gekriech langsam auszuklingen.

Ein Beispiel: es liege ein homogenes Tongestein vom Charakter der pliocänen Appennin-Tone vor; es werde durch Erosion angeschnitten, die Durchtränkung sei sehr stark: so folgt nach obiger Ableitung mit Notwendigkeit das Auftreten von Schlammströmen, da die starke HäSION anderes nicht zuläßt. Hat das Tongestein den Charakter von Scherentonen, d. h. ist stark von Harnischen durchsetzt, so werden eben diese schon bei geringerer Durchtränkung Gleitbewegungen einleiten, die zu einem Bergsturz führen würden, wenn die Harnischflächen alle in derselben Ebene lägen.

Die hier entwickelte Anschauung geht von der Annahme aus, daß eine Bewegung eintritt, wenn nach obiger Entwicklung die Vorbedingungen dafür da sind. Diese Annahme kann aber in der Form auslösender Kräfte mit in den Kreis der Untersuchung einbezogen werden. Solche auslösenden Kräfte oder Impulse sind dann diejenigen, die an einer Stelle oder zu einer bestimmten Zeit die vorbereitete Bewegung

in Gang bringen bzw. im Gang erhalten. Örtlich bedingte Impuls-Erscheinungen sind z. B. Durchtränkung durch eine Quelle, Böschunganschnitt durch Erosion; zeitlich bedingte: eine Periode ungewöhnlicher Niederschläge, ein Erdbeben. Mit der Einführung dieser Impulse kann man die Bewegungsarten, meines Erachtens, schärfer fassen, als es nach der bisherigen Klassifikation möglich ist. Ein vollständig nach den drei Gruppen: Gesteinsbeschaffenheit und Lagerung — Klima — Impuls durchgeführtes Schema ist zur Zeit noch nicht möglich, da unsere Kenntnis der Mechanik der Bewegungen einstweilen nur gering ist und da wir die morphologischen Folgen eben erst zu übersehen anfangen.

In drei Richtungen bewegen sich die neueren Untersuchungen: 1. Die Berücksichtigung des Einflusses der Lagerung führt zum Studium der Rolle, welche Rutsche in weicherem Gestein bei der Entfernung anders gearteter Decken spielen. 2. Die Vorgänge der Talvertiefung in weichem Gestein rufen Rutschbewegungen hervor, die auf die Ausgestaltung des Gewässernetzes von Einfluss sind. Hier ist der Impuls besonders zu berücksichtigen. 3. Unter geeigneten Bedingungen wandert der Gehängeschutt der Abtragungsböschungen unter einer Vegetationsdecke talwärts. Wie Götzinger (337) nachwies, schafft dieses „Gekriech“ und mit ihm verknüpfte kleine Rutschungen die Rückenformen der Mittelgebirge.

Die Bodenbewegungen im Appennin.

Fast im ganzen Halbinselland Italien treffen die Bedingungen zusammen, welche Bodenbewegungen erheblicher Art erzeugen. Tongesteine treten in weiter Verbreitung in den verschiedensten Formationen auf, das Klima ist im Sommer trocken, im Winter feucht; bis in die Gegenwart dauernde Hebungen des Landes und der Vulkanismus bieten durch ständige Wiederbelebung der Erosion und durch Erdbeben immer von neuem kräftige Impulse. So spielen in der italienischen Literatur und der ausländischen über Italien die Bodenbewegungen seit langem eine große Rolle. Seit von Hoff (39) werden immer wieder die Erscheinungen bei Modena angeführt, bis Theobald Fischer (371, S. 304) und E. Reyer (366) mehr und eingehendere Darlegungen brachten. Auf ihnen fußen im wesentlichen alle Angaben in der deutschen Literatur (z. B. 24. 233) bis in die neueste Zeit. In Italien selbst ist die Zahl der einschlägigen Veröffentlichungen sehr groß und unübersehbar, wenn man das ganze Land in Betracht zieht. Drei Lokalitäten lassen sich als Hauptsitze dieser „Landplagen von Italien“ nennen, das ist einmal der nördliche Appennin, das toskanische Vorland und der

südliche Appennin nebst Sizilien. Da meine Studien vor allem den nördlichen Appennin betreffen, so bezieht sich die folgende Übersicht ausschliesslich auf diesen Teil.

Die gesamten allgemeinen Schriften über den Appennin berücksichtigen die Rutschungserscheinungen meist in der herkömmlichen Weise, dafs nach Erwähnung der Allgemeinheit des Vorganges einige wenige Beispiele angeführt werden (z. B. 19. 245). Gute Darstellungen mit Erwähnung und Lokalisierung zahlreicher Einzelfälle verdanken wir für den modenesischen Appennin D. Pantanelli (1) und V. Santi (4), für die Provinz Bologna namentlich L. Bombicci (195), und für die Gegend von Parma und Reggio G. Uzielli (121). Diesen gröfseren Arbeiten reiht sich eine Fülle kleinerer an, die Einzelfälle beschreiben, teils populär in Zeitungen und belletristischen Zeitschriften (ich nenne von wertvolleren die Arbeit von F. S. Pullé 23), teils in wissenschaftlichen Monographien, wie die Schriften von E. Niccoli (13. 14. 47. 48) und G. Uzielli (45. 46).

Eine Prüfung dieses gesamten Materials, soweit es zugänglich ist, ergibt, dafs es für eine eingehende Betrachtung vom geomorphologischen Standpunkt aus nur wenig bietet. Klar geht die weite Verbreitung der Rutschungsbewegungen hervor, schon weniger deutlich das Verhältnis zu den einzelnen Gesteinsarten. Mangelhaft in den meisten Fällen ist die Untersuchung der Ursachen, und die Folgerungen bezüglich der Ausgestaltung des Gewässernetzes und der Schaffung von Bergformen sind kaum je in den Kreis der Untersuchung einbezogen. Über den Mechanismus der Bewegung im einzelnen, sowie über das Mafs des Fortschrittes fehlen Angaben und Zahlen vollständig.

Die Bodenbewegungen, seien es gleitende oder stürzende oder Sackungen, werden in der italienischen Literatur mit dem Wort „*frana*“ Plural „*frane*“ bezeichnet. Das Zeitwort *franare* ist ein altes lateinisches Wort und entspricht im Sinn etwa *rovinare*, d. h. zerstören. Demnach bezeichnet *Frana* einen „zerstörenden“ oder genauer „in Trümmer legenden“ Vorgang und wird in dieser Allgemeinheit auch angewandt, obgleich unter *terreno franato* z. B. eigentlich nur das rutschende Gebiet in der Region der Scherbentone bezeichnet wird. Jedenfalls herrscht in dieser Beziehung grofse Verwirrung. Ich beschränke den Gebrauch des Wortes „*Frana*“ und „*franiert*“ auf Gleitvorgänge im Bereich der Scherbentone, deren genauere Definition sich später ergeben wird.

Die Betrachtung der Bodenbewegungen des nördlichen Appennin an der Hand der Literatur zeigt, dafs solche überall und in allen Formationen auftreten. Sehr bald ergab sich mir aber eine zwanglose

Einteilung, und so sind im nördlichen Appennin folgende Gruppen von Bodenbewegungen scharf zu scheiden:

1. Die Gleiterscheinungen der Scherbenton-Regionen.
2. Die Schlammströme der rasch zurückweichenden Wände der pliocänen Erosionskessel.
3. Die auf der Einlagerung toniger Schichten zwischen härtere beruhenden Stürze und Schlipfe, die immer einen Einzelfall bilden, während die anderen Arten auf kleinem Raum in großer Zahl auftreten. Sie sind auf die sandig-kalkige Ausbildung von Eocän, Oligocän und Miocän beschränkt.

Man könnte dann weiter teilen in Bewegungen, die je nach dem Impuls unmittelbar von der Tiefen- oder Seitenerosion bedingt sind, oder solche, die nur eine Begleiterscheinung des allgemeinen Abtragungsvorganges sind, wo der Impuls nur eine Durchfeuchtung ist. Nach diesem Gesichtspunkt fällt Gruppe 2 ganz, 3 zum größten Teil unter die erste Rubrik, während in den Scherbenton-Regionen beide Formen auftreten. Immerhin überwiegen bei dem Charakter des Appennin als eines jungen Gebirges die an die Erosion geknüpften Vorgänge und ihnen schließt sich daher meine Darstellung an¹⁾.

Die Scherbentone.

In dem Aufbau des Appennin spielt ein Gestein eine große Rolle, das unter dem Namen *Argille scagliose* in der geologischen Literatur bekannt ist, dessen Natur und Altersbestimmung indessen noch immer strittig sind, trotzdem die erfahrensten Geologen Italiens zu wiederholten Malen ihre Kräfte an die Lösung des Problems gesetzt haben. Die Scherben- oder Schuppentone sind tonige Gesteine von sehr wechselnder Farbe, die unter dem Einfluß der Atmosphären in zahlreiche Partikel zerfallen, bei weiterer Durchtränkung schlammig werden. Sie treten immer mit Eruptivgesteinen (Serpentinen, Diabasen u. s. w.) verbunden auf, ihre Lagerung ist in den meisten Fällen chaotisch verworren, größere oder kleinere Blöcke und Bänke kalkiger Ausbildung sind eingeschaltet.

Der Name „Argille scagliose“ wird zuerst von dem berühmten Schilderer Toskanas Targioni-Tozzetti 1768 (5) gebraucht. Seine Einführung in die wissenschaftliche Literatur geschah 1840 durch P. Bianconi (308). Er schreibt, es wären Gesteine, bei denen „una

¹⁾ Göttinger (337) hat geteilt in Bewegungen auf Erosions- und auf Abtragungsböschungen, dasselbe im Prinzip habe ich oben ausgesprochen. Bei der Reife des Wiener Waldes empfahl sich dort dieser Gesichtspunkt durchaus als leitender.

superficie levigatissima, dolce, ontuoso al tatto lucente, ceroide e metalloide, si presenta andando a seconda delle scaglie, di cui è costantemente composta questa sorte di argille È questo carattere talmente proprio di queste argille che credemmo doverle chiamare provvisoriamente argille scagliose (241). Und ihre Haupteigenschaft beschreibt er an anderer Stelle in folgender Weise: „Sie zerfallen bis ins unendliche in ganz kleine Schuppen mit gekrümmter Oberfläche, die wie poliert glänzt und sich fettig und seifig anfühlt. Die Farbe wechselt vom Bleigrauen zum Gelblichen, kann grün, braun und rosa sein“ (3).

Die Entstehungsgeschichte der so charakterisierten Gesteine rief bald lebhaftere Diskussionen hervor, an denen die meisten Geologen, die das Gebiet kennen lernten, sich beteiligten, ohne dafs eine Einigung erzielt wurde. Eine grofse Schule erklärte die ganze Ablagerung für ein Produkt der Salsen, deren Eruptionsmaterial am Meeresgrund diese Form erhalten hätte (189. 156). Andere betrachteten sie als Sedimente, die einer ausgedehnten Regional-Metamorphose unterlegen hätten (Bombicci 195). Allen diesen mehr oder weniger phantastischen Theorien machte C. de Stefani 1878 ein Ende, indem er durchschlagend nachwies, dafs die Schuppentone weiter nichts als ein Tiefsee-Sediment sind (190). Ihm schlossen sich bald die besten Kenner der Frage an (16. 191), da schon 1873 G. Capellini einen überzeugenden Grund für die Ursache der eigentümlichen Strukturverhältnisse gefunden hatte (282): *i movimenti meccanici che precedettero la formazione delle rocce serpentinosi e filoni metalliferi, non solo aprirono gli spacchi ove esse dovevano costituirsi, ma tormentando in tutti i sensi le argille ed il calcare con esse intercalato in strati ed in amigdale, ridussero il calcare in frammenti di mole svariata ed alle argille impartirono quella fogliettatura senza direzione determinata, per la quale si dividono in piccole scaglie, sicchè ne derivò l' epiteto di scagliose dato ad esse dai geologi bolognesi*“. Nach dieser Anschauung also sind es die mechanischen Vorgänge gewesen, welche die Eruption der Serpentine begleiteten, die alle Gesteine derart quetschten, dafs eine Art Blätterung entstand, die sich aber in verschiedenen Richtungen durchkreuzte, daher das Gestein in eine Menge von Schuppen auflöste.

Die chemische Zusammensetzung der Schuppentone ist außerordentlich wechsellvoll. Bezeichnend nennt sie G. Manzoni (17) die „*olla potrida*“ der lokalen Mineralogie. Die Analysen zeigen grofsen Reichtum an Kieselsäure, Armut an Kalkkarbonat; neuere sind mir nicht bekannt geworden, eine ältere sei hier angeführt (309):

Das Gestein stammt aus der Umgegend von San Paolo bei Reggio in der Emilia.

Kieselsäure-Anhydrit	51,05	Aluminium-Oxyd	16,09
Phosphorsäure- „	0,32	Eisen- „	10,19
Schwefelsäure- „	Spuren	Mangan- „	0,42
Chlor	0,07	Kalcium- „	6,12
		Magnesium- „	3,02
		Alkali- „	0,51

Glühverlust 13,44.

Dichte bei 25° C = 2,403.

Issel (310) charakterisiert das Gestein als ein Aluminium-Silikat des Tones, verbunden mit einem Magnesia-Silikat und Metall-Oxyden. Als accessorische Gemengteile treten Petroleum, Soda-Chlorür und Schwerspat häufig neben anderen hinzu. Von größter Wichtigkeit ist das Vermögen der Scherbentone, bei Zutritt von Luft und Feuchtigkeit ihr Volumen zu vergrößern.

Am meisten umstritten ist die Altersbestimmung der Argille scagliose, die der verworrenen Lagerung und des Fossil mangels wegen so enorme Schwierigkeiten bietet. Erschwerend kommt dazu, daß ganz typische Vorkommnisse augenscheinlich verschiedenen Horizonten angehören, sodaß „Argille scagliose“ streng genommen eine lithologische, keine historisch geologische Bezeichnung ist, wie Uzielli schon seit langem betont (191). Trotzdem wird der Name immer wieder für eine bestimmte Formation gebraucht und erscheint so auch auf den geologischen Karten (z. B. Carta Geol. della Provincia di Bologna del Prof. G. Capellini. Pubbl. per il 2° Congr. Geol. Internat. in Bologna 1881. 1 : 100000). Dies Verfahren ist der strittigen Stellung der Gesteine wegen nicht einwandfrei, und ich werde daher den Begriff „Argille scagliose“ nur petrographisch gebrauchen, ohne mich auf eine Altersbestimmung festzulegen.

Nach den herrschenden Anschauungen sind die Scherbentone in ihrer Mehrheit entweder zur Kreide oder zum Eocän zu stellen. Vertreter der ersteren Ansicht sind G. Capellini (346) und F. Sacco (245). Sie stützen sich wesentlich auf Fossilfunde, deren unzweifelhaft cretaceisches Alter feststeht. Aber die Gegner, unter ihnen namentlich D. Pantanelli (1) und G. Trabucco (3) behaupten, diese Fossilien seien nicht an primärer Lagerstätte gefunden, bei den gewöhnlichen Lagerungsverhältnissen der Scherbentone sei es kaum zu entscheiden, ob die Fossilien führenden Blöcke nicht verschleppt gewesen seien. Trabucco, dessen sorgfältige Arbeit (3) die gesamte Geschichte des Problems mit Quellenbelägen wiedergibt, stellt die Hauptzone der Argille scagliose zum oberen Untereocän, wo sie dem Macigno konkordant anlagern.

Für meinen Gegenstand ist das Alter der Gesteine ohne Belang; ich bezeichne mit dem Namen Argille scagliose = Schuppentone oder Scherbentone einen Komplex toniger Gesteine mit eingelagerten Kalkbänken, die, wenn sie mit Luft und Feuchtigkeit in Berührung kommen, ihr Volumen ändern, an der Oberfläche in kleine Stücke zerfallen, zwischen denen regellos die Trümmer der Kalke liegen, und bei weiterer Durchtränkung in einen schlammartigen Zustand übergehen. Wieder getrocknet, werden sie steinhart und erreichen Böschungswinkel von 90° . Die Lagerung ist chaotisch, die Farbe meist graugrün. Auf trockenen Abhängen ist die Vegetation auf den Scherbentonen eine äußerst dürrtige: Disteln, Brombeeren neben knochenharten Gräsern. An ebenen Stellen, bei genügender Durchfeuchtung, unterscheidet sich der Tonboden dieser Gesteine in keiner Weise von anderen Böden, die neben ihm auftreten; er ist fruchtbar und gut zu bearbeiten.

(Schluss folgt.)

Eisberge bei den Orkney-Inseln im Jahre 1836?

Von Prof. Dr. O. Krümmel in Kiel.

In seiner sehr dankenswerten Untersuchung (s. diese Zeitschrift S. 173) über die Frage, wie weit das von Dove behauptete Auftreten von zwei großen Eisbergen bei den Orkney-Inseln im Jahre 1836 als authentisch zu betrachten sei, war Herr Dr. L. Mecking zu einem *non liquet* gekommen, da die gedruckten Quellen zu undeutlich waren. Es blieb also nur übrig, auf das Schiffstagebuch, in dem die Meldung enthalten sein mußte, zurückzugreifen. Bei meiner kürzlichen Anwesenheit in London sprach ich mit dem Marine-Superintendent des Meteorological Office, Herrn Kapt. Campbell Hepworth über die Sache, die sein volles Interesse erregte. Unter dem 27. Juni schreibt er mir nun folgendes: „Das Logbuch S. M. S. Cove, unter dem Kommando des Kapt. James Clark Ross, R. N., vom Jahre 1836 liegt vor mir, während ich dies schreibe, und ich bin in der Lage, Doves Nachricht zu bestätigen mit der Einschränkung, daß die beobachteten Eisberge „groß“ waren. Für den Vormittag des 14. Januar 1836, in $60^{\circ} 55'$ n. Br., $5^{\circ} 50'$ w. L. findet sich folgende Eintragung im Logbuch:

„11, 30: Beobachteten zwei Eisberge in der Richtung
NEzN, 10 Seem. ab.“

Vom gleichzeitigen Wetter heißt es, daß eine leichte Briesse aus SW wehte, die Mittags nach NW umlief. Die Temperatur der Luft war 34° F. ($1,1^{\circ}$ C.), die des Wassers 48° F. ($8,9^{\circ}$ C.), der Himmel bewölkt, es fiel Schnee. Stürme herrschten vom 13. bis 16. Januar, aber grade am 14. vormittags war der Wind abgeflaut“.

Hiernach ist also von Herrn Kapt. Hepworth der urkundliche Beweis dafür erbracht, daß um Mitte Januar 1836 zwei Eisberge in rund 61° n. Br., $5^{\circ} 50'$ w. L. gesichtet wurden, d. h. 40 Seemeilen südöstlich von Suderö (Färöer) oder 130 Seemeilen nordwestlich von den Orkney-Inseln, an der Nordwestkante der Färö-Shetland-Rinne, bei etwa 300 m Wassertiefe, woraus mit Sicherheit zu schließen ist, daß die Eisberge vom ost-isländischen Polarstrom herübergekommen sind. Die von mir verschiedentlich, zuletzt noch in meinem Handbuch der Ozeanographie Bd. 1, S. 522, Anm. 3, geäußerten Bedenken sind also hinfällig; an dieser „unerhörten“ Tatsache ist kein Zweifel mehr möglich.

Vorgänge auf geographischem Gebiet.

Asien.

Ein Netz meteorologischer Stationen in Türkisch-Vorderasien unter Verwendung einheitlicher Beobachtungszeiten und eines einheitlichen von der Physikalisch-Technischen Reichsanstalt geprüften Instrumentariums einzurichten, ist Dr. Hugo Grothe aus München auf seiner im Juli 1906 angetretenen Studienreise gelungen. Das Klima des inneren Vorderasiens gehört zu einem der extremsten des asiatischen Kontinents. Die bisher vorliegenden Beobachtungen über Temperaturen, Winde, Niederschläge der Hauptplateau- und Kessellandschaften des Taurus-Systems, der vorgelagerten Plateaustrieche und Steppen wie der Alluvialgebiete des Euphrat und Tigris sind bisher äußerst unzureichend und geben keine Handhabe zu eingehenderen wissenschaftlichen Untersuchungen oder Unterlage zum Urteil über mögliche wirtschaftliche Arbeiten größeren Stils (Acker- und Plantagenbau, Berieselungsanlagen). Die gegründeten Stationen sind Marasch (Beobachter Blank, Mitglied der Lohmannschen Mission) Urfa (Diakon Künzler, Mitglied der Leysiusschen Mission) Mesereh bei Charput (Lehrer Ehemann, Lohmannsche Mission) Kalat Schergat (Regierungs-Baumeister Andrä, Leiter der Ausgrabungen der Deutschen Orientgesellschaft zu Assur), Babylon (Regierungs-Bauführer Buddensieg, D. O. G.). Die Stationen Urfa, Diarbekir, Mesereh, Babylon beschränken sich auf Aufzeichnungen über Temperatur um 7° , 2° , 9° , der Maxima und Minima, des Psychrometers, der Windrichtung und Windstärke, der Niederschläge, die von Marasch und Kalat Schergat (südlich von Mossul) erstrecken sich zugleich auf Beobachtungen am Barometer. In Kalat Schergat wurde auch ein Barograph aufgestellt. Die Begründung dieser meteorologischen Stationen wurde moralisch und praktisch in entgegenkommenster Weise unterstützt vom Reichsamt des Innern, dem Auswärtigen Amt, der Deutschen Seewarte zu Hamburg, der Preussischen Meteorologischen Zentralstation in Berlin, dem Verein für Erdkunde zu Leipzig, der Münchener Geographischen Gesellschaft, den Herren Prof. Hann-Wien, Prof. Erk-München, Prof. Kremser-Berlin. Dr. Grothe gedenkt in Anschluß an die Publikation seiner Reiseergebnisse die von den uneigennütigen Beobachtern gegebenen Materialien für einen zu veröffentlichenden Beitrag zur Klimakunde Vorderasiens zu verwerten.

Eine Reihe wissenschaftlicher Expeditionen werden von Rußland ausgeführt, welche die Erforschung der russischen Besitzungen und anstößenden Gebiete in Aussicht nehmen; besonders scheinen die Bodenschätze Sibiriens endlich die Aufmerksamkeit auf sich zu lenken, deren Ausbeutung jedenfalls viel zur wirtschaftlichen Anschließung des weiten Landes beitragen wird. Oberst Belinski hat mit sechs Begleitern Ende Mai eine Reise angetreten, deren Dauer auf sechs Jahre geplant ist; sie führt von Semirjetschensk durch die Mongolei nach dem Altai-Gebiet, durch den Minussinsker Distrikt nach dem Baikalsee, über Nertschinsk und längs des Amur in das Transamur-Gebiet, endlich durch das Land der Jakuten bis zur Bering-Straße und über Kamschatka nach Wladiwostok. Untersuchung der bestehenden und weiter zu eröffnenden Bergwerks-Industrie ist Hauptaufgabe der Expedition. Der Rußland verbliebene nördliche Teil der Insel Sachalin ist Ende 1906 von dem Berg-Ingenieur K. N. Tultschinski einer vorläufigen geologischen Rekognoszierung unterzogen worden, deren Ergebnisse die Grundlage einer systematischen geologischen Untersuchung, mit welcher auch eine topographische Aufnahme verbunden werden wird, bilden sollen.

Ende August tritt der langjährige Begleiter Prshewalskis, Oberstleutnant P. K. Koslow, eine neue Expedition nach Zentral-Asien an, auf welcher er seine Aufnahmen im östlichen Tibet während der Reise von 1899–1901 zu vervollständigen gedenkt. Von Kjachta aus will er über den Ala-schan durch Ordos nach dem Kuku-nor sich begeben, wo er auf einer Insel im See seine geodätische Hauptstation errichten wird. Dann will er durch Ost-Tibet in die westlichen Provinzen Chinas ziehen. (Peterm. Mitth. 1907, S. 215.)

Nach neuerer brieflicher Mitteilung unseres Mitglieds Herrn Alfred Maaß¹⁾, d. d. Goenoeng Sahilan, 2. Juli 1907, hatte er im Juni seine Reise in das äquatoriale Mittel-Sumatra von Talok angetreten. Goenoeng Sahilan liegt am linken Ufer des Kampar Kiri auf einem Hügelrücken, vor dem sich ein kleines flaches Vorland bis zum Ufer des Stromes hinzieht. Es hat 107 Häuser mit etwa 645 Seelen. Der Kampong macht einen sehr reinlichen, netten Eindruck und ist auch Sitz eines Sultans, sowie Kontrolleurs. Die Sitten und Gewohnheiten in dem Kampar Kiri-Lande haben viel Ähnlichkeiten mit den Menang Kabauern, zumal die Leute ihre Abkunft auch vom Reiche Menang Kabau herleiten. In geistiger Beziehung scheinen mir die Leute unter den Orang rantan Kwantan zu stehen. Sie haben wenig Vorstellungsvermögen und finden sich am liebsten mit einem „tida tan“ (weiß ich nicht) ab. Sie sind Landbauer, und infolge der klimatischen Verhältnisse wird hier bis jetzt nur trockener Reisbau auf sogenannten Landangs betrieben. Die Gegend und die Leute hier sind arm, die meisten ihrer kleinen Bedürfnisse werden von Singapore eingeführt. Einige Manufakturwaren kommen auch von Java und aus

¹⁾ S. diese Zeitschrift 1906, S. 716 und 1907, S. 404. In der letzteren Mitteilung ist sein Vorname irrtümlicherweise als Rudolf angegeben.

dem Menang Kabauschen. Ende Juli gedachte Maafs zur Küste zurückzukehren und damit seine Reise durch das äquatoriale Mittel-Sumatra von Padang bis Siak zu Ende zu führen.

Afrika.

Die politische Organisation des Ägyptischen Sudan ist nach dem soeben erschienenen „Sudan Almanac“ für 1907 folgende: Der ganze Sudan ist in folgende dreizehn Provinzen eingeteilt: Bahr el Ghazal (Hauptort Wau am Einfluß des Sobat in den Nil), Berber (El Damer), Blauer Nil (Wad Medam), Dongola (Méroé), Halfa (Halfa), Kassala (Kassala), Khartum (Khartum), Kordofan (El Obeid), Mongalla (Mongalla), Rotes Meer (Port Sudan), Sennar (Singa), Oberer Nil (Kodok), Weißer Nil (El Dueim). Jede dieser Provinzen wird von einem englischen Gouverneur befehligt, dem die Befehlshaber der einzelnen Distrikte, ägyptische Offiziere, unterstehen. Die Bevölkerung des Ägyptischen Sudan wird auf 1,5–2 Millionen geschätzt; die von Khartum samt den Vorstädten beträgt 74 504 Einwohner, von denen mehr als die Hälfte, nämlich 39 916, in der alten Mahdi-Residenz Omdurman wohnen. Der General-Gouverneur des Sudan ist Wingate-Pascha, dem Slatin-Pascha, der zehn Jahre in der Gefangenschaft des Mahdi gelebt hat und dann Gouverneur von Darfur wurde, als General-Inspektor beigeordnet ist. Die Verwaltung des Sudan ist nach europäischem Muster eingerichtet und in vierzehn Ressorts eingeteilt. (Geogr. Ztschr. 1907, S. 454.)

Unser Mitglied, Herr Leo Frobenius, bekannt durch seine Kassai-Expedition in den Jahren 1904/06, ist soeben zu einer neuen Forschungsreise in Zentral-Afrika aufgebrochen; ihn begleiten Dr. Ing. Hegershoff als Geodät, Astronom und Geolog, sowie der Kunstakademiker Fritz Nansen als Zeichner und Photograph. Frobenius will vom unteren Senegal ausgehen und möglichst schnell den oberen Niger zu erreichen suchen. Hier wird zunächst eine kleine Station eingerichtet, auf welcher alle Vorbereitungen für die eigentliche Expedition getroffen werden sollen. Ihr Ziel ist zunächst Timbuktu, von wo aus alsdann ein Vorstoß in das Gebiet im großen Niger-Bogen stattfindet. Das zweite Reisejahr soll nach dem unteren Niger führen. In der Absicht liegt es ferner, vom unteren Niger nach Togo und wenn möglich auch nach Kamerun zu gelangen, für den Fall daß Gesundheit der Expeditions-Mitglieder und Geldmittel es gestatten. Die Aufgaben der Expedition sind länderkundliche, völkerkundliche und wirtschaftsgeographische.

Auch die Kamerun-Grenze südlich von Jola bis zum Crofs-Flusse hin wird jetzt festgelegt werden; es haben sich eine deutsche und eine englische Expedition im August nach West-Afrika begeben, um von Jola aus mit der Aufnahme des Grenzstreifens zu beginnen, dessen Länge etwa 500 km beträgt. An der Spitze der deutschen Expedition steht Hauptmann Häring, ein Begleiter des Rittmeisters v. Stetten auf dessen Zug von 1893 zum Benuë, die englische

befehligt Major Whitelock. Die Dauer der Arbeiten wird auf $1\frac{1}{2}$ Jahre veranschlagt. Nach ihrer Erledigung wird auch die ganze Westgrenze von Kamerun festliegen. (Globus, Bd. 92, S. 180.)

Das Zwergvolk der Bagielle¹⁾. Nördlich und nordöstlich von Lolodorf bildet ein drei bis fünf Stunden breiter, schwach bevölkerter Urwaldstreifen die Grenze zwischen den Ngumba-, Jaunde- und Bakoko-Stämmen. Erst in der Nähe des Njong nimmt die Bevölkerung wieder zu, und zwar sind im Norden von Lolodorf die Bakokos, im Nordosten die Jaundes und im Osten die Banes vom rechten Njong-Ufer herübergeströmt, so daß die einander gegenüberliegenden Ufer des Flusses stets von Angehörigen desselben Stammes bewohnt werden.

Nicht vom rechten Njong-Ufer, sondern von Südosten her ist in jüngerer Zeit der Ngumba-Stamm nach hier eingewandert. Der Vater des hiesigen Ngumba-Häuptlings Na hat am Mwila-Fluß unweit Eboлова gegessen und ist von dort durch den Bulu-Häuptling Ilebandum (Lebandum vier Tage östlich Eboлова) nach Lolodorf vertrieben worden. Dieser jetzt im Viktoria-Bezirk angesiedelte Bulu-Häuptling hatte nach Errichtung der Station Eboлова eine andere Himmelsrichtung für seine Kriegszüge wählen müssen und den nördlich des Lobo-Flusses sitzenden Bulu-Stämmen noch vor wenigen Jahren hart zugesetzt.

Die Sprache der Ngumba ist einerseits derjenigen der Maka, anderseits derjenigen der an der Südgrenze des Schutzgebietes sitzenden Ntum sehr ähnlich.

Vor dem Erscheinen der Ngumba soll die hiesige Gegend nur von Bagielle-Leuten (oder Bakuella in der Ngumba-Sprache, Bakuë-Jaunde; Bakuëa-Batanga) bewohnt gewesen sein. Hierauf deutet auch das seltene Vorkommen der Ölpalme im Ngumba-Gebiet hin, so daß wohl angenommen werden kann, daß dieses Zwergvolk, die Bagielle, auch hier (wie nach Wissmann im Kongo-Becken) die Urbevölkerung darstellt. Nach Mitteilung des Missionsarztes Lehmann sind hier von den Ngumba unter der Erde alte Reste von Feuerholz und dergleichen gefunden worden, die auf eine ältere Besiedelung — vielleicht aber auch durch Bagielle — schließen ließen. Näheres hierüber habe ich jedoch nicht erfahren können. Bagielles habe ich hier namentlich bei Ngumba- und Bakoko-Häuptlingen, die in der Nähe von größeren Urwaldstrecken wohnen, gesehen bzw. von ihnen gehört. Sie leben im hiesigen Bezirk im Urwald in primitiven (nicht rund gebauten) Hütten, die nur aus einem niedrigen Pultdach mit darunterbefindlicher Lager- und Feuerstätte bestehen. Die Hüttenplätze werden häufig gewechselt. Die Bagielle haben sich familienweise einzelnen Ngumba- u. s. w. Häuptlingen angeschlossen, von denen sie Feldfrüchte, sowie Salz und dergleichen gegen Fische und Jagdbeute erhalten. Natürlich spielen die Bagielle auch bei der Gewinnung des hier noch vorhandenen Lianengummis keine unbedeutende Rolle. In den von ihnen bewohnten Urwäldern habe ich allenthalben wie freilich auch in anderen Gebieten

¹⁾ Nach einem Bericht des Stationsleiters von Lolodorf.

des Bezirks abgeschlagene Lianen gefunden, die zur Gewinnung des Gummis in kurze Stücke geschnitten und übereinander gelegt waren.

Die Station Lolodorf der amerikanischen Mission wurde eigentlich zu dem Zwecke gegründet, diese „Zwerge“ zum Christentum zu bekehren. Wenn bei Wiederholung dieser Versuch vorläufig auch noch wenig Erfolg haben würde, so nimmt doch auch dieses Bagielle-Volk mehr und mehr, wenigstens äußerlich, die Kultur an. Die Bagielle tragen hier bereits wie die Ngumba in Europa hergestellte Hüfttücher. Auf der Jaunde-Straße sieht man nicht selten unter den Handelskarawanen Bagielle, die für Handelsfirmen Lasten tragen. Allerdings stammen diese Bagielle meist aus dem Kribi-Bezirk (vom Häuptling Ediedie). Bei den Ngumba sind die gewandten Bagielle bei nächtlichen Tanzfesten als Vortänzer sehr beliebt.

Die von Wissmann bei Beschreibung der Kongo-Zwerge (Buschleute) erwähnte schweinslederfarbene Haut habe ich auch bei Bagielle wiederholt gesehen. Fast durchweg sind sie heller als die anderen hiesigen Stämme. An den scharfgezeichneten Augenbrauen, der sehr breiten und flachen Nase, den großen Nasenlöchern und der meist starken Behaarung an Brust und Gliedmaßen sind sie leicht zu erkennen. Wohl durch das viele Umherstreifen im dichten Urwald sind die Schulterblätter häufig gekrümmt, der Hals ist kurz, so daß die Körperhaltung „ducknackig“ ist. Die Größe ist etwa 1,52 bis 1,54 m; der größte Bagielle, den ich sah, maß 1,62, der kleinste ausgewachsene Mann 1,47, ein ausgewachsenes Weib maß nur 1,32 m. Die Bagielle haben ihre eigene Sprache. (Deutsch. Kolonialbl. 1907, S. 885.)

Amerika.

Die Österreicher M. und St. Saljan und Dr. Fr. Pamer planen eine Wiederholung der von den Steinenschen Xingú-Reise; von Cuyabá aus wollen sie sich in das Quellgebiet des Flusses wenden und diesen abwärts bis zur Mündung befahren. (Peterm. Mittlgn. 1907, S. 167.)

Für den September d. J. ist der Abgang einer schwedischen wissenschaftlichen Expedition nach den Falkland-Inseln und dem Feuerland angekündigt worden. Leiter ist C. Skottsberg, der Botaniker der Nordenskjöld'schen Südpolar-Expedition; begleiten werden ihn zwei junge Geologen namens P. Quesnel und T. Halle. Bezweckt werden botanische, geologische, zoologische und meteorologische Forschungen. Skottsberg und Halle wollen den Südsommer 1907/08 auf den Falkland-Inseln verbringen, um die Arbeiten der Nordenskjöld'schen Expedition dort fortzuführen, während Quesnel nach Punta Arenas gehen wird, von wo er einen Vorstoß in die Cerro Payne-Gegend machen will. Nachdem die Mitglieder sich in Punta Arenas wieder vereinigt haben, hoffen sie vor Eintritt des Winters noch einen Zug nordwärts der Kordillere entlang und um die Otway- und Skyring-Gewässer ausführen zu können, worauf der Winter 1908 in dem Regengebiet der westlichen Kanäle zugebracht werden soll. Für den Sommer 1908/09 ist ein Versuch, den Lago Fagnano zu erreichen, geplant, weshalb das Hauptquartier in die Gegend des Beagle-Kanals

verlegt werden soll. Nach einem Ausflug nach der Tekeenika-Bai will dann die Expedition im April 1909 nach der Heimat zurückkehren. (Globus Bd. 92, S. 164.)

Australien.

Um eine Verbindung zwischen den guten Weideplätzen im Kimberley-Distrikt im Norden der Kolonie und den unfruchtbaren Gebieten der Goldminen in den östlichen Teilen und dadurch eine bequemere Verproviantierung der Minenbevölkerung herbeizuführen, hat die Regierung von West-Australien im Jahre 1906 eine Expedition unter Leitung des Feldmessers A. W. Canning zur Untersuchung dieses Landstriches entsandt. Er brach Ende Mai von Wiluon im Distrikt East Murchison Goldfield auf und gelangte in nordöstlicher Richtung über Lake Nabereroo, Lake Disappointment und Godfrey's Tank nach dem Sturt Creek nahe der Grenze des Northern Territory, von wo er bequem die Telegraphenstation Hall's Creek erreichte. Nach seinem vorläufigen Bericht (Western Mail, 6. April 1907) soll sich die bereiste Strecke trotz der ungewöhnlich großen Trockenheit im allgemeinen gut zur Viehtrift eignen, da genügend Wasserlöcher vorhanden sind, um Herden zu tränken; auch an Viehweide ist kein Mangel, wenn auch Strecken von typisch australischem Charakter, bewachsen mit Spinifex und Scrub, vorkommen. Den Rückmarsch will Canning auf derselben Route zurücklegen, um durch genauere Untersuchungen nach beiden Seiten hin die beste Linie für die geplante Viehtrift festzustellen. (Peterm. Mittlgn. 1907, S. 166.)

Nach dreijähriger Abwesenheit ist der Anthropolog Prof. Dr. H. Klaatsch von seiner zu ethnographischen und anthropologischen Studien unternommenen Reise nach Australien zurückgekehrt. Er hat in dieser Zeit das nördliche Queensland, namentlich die Küste des Carpentaria-Golfes und das Bellenden Ker-Gebirge, ferner den Kimberley-Distrikt von West-Australien, von wo er einen fünfmonatlichen Abstecher nach Java machte, um vergleichende Beobachtungen unter den Malaien anzustellen, endlich das Nord-Territorium von Süd-Australien eingehender erforscht, während er auch den übrigen Kolonien kürzere Besuche abstattete, um die Eingeborenen und die über sie und ihre Vorzeit existierenden Sammlungen zu untersuchen. Prof. Klaatsch glaubt schon jetzt feststellen zu können, daß manche bisherige Anschauungen über die Ureinwohner Australiens, namentlich über ihre Beziehungen zu den Malaien und Papuas, sich als irrig erweisen werden; die Urbewohner sind niemals über See gekommen. (Peterm. Mittlgn. 1907, S. 215.)

Polargebiete.

Von dem Leiter der dänischen arktischen Station in Grönland, Magister Morten P. Porsild, ist soeben der erste Bericht erstattet worden. Er gibt Auskunft über die Arbeiten zur Anlage der Station und die zweckmäßige Unterbringung des Materials und ist im März geschrieben. Die Expedition zur Begründung dieses festen Be-

obachtungspostens im höchsten Norden verlief am 28. Juni v. J. den Hafen von Kopenhagen und erreichte Godhavn am 13. Juli. Nach einigem Schwanken wurde als Bauplatz für das Stationshaus Angakudsarrik in Österdalen gewählt. Dieser Platz liegt östlich von Godhavn, ungefähr einen Marsch von 112 Stunden von diesem Orte entfernt; er ist teilweise mit Heide bestanden und wird gegen die Nordwinde durch steile Klippen geschützt, aus denen eine warme Quelle entspringt. Auch sonst ist der Platz gut geschützt. Sogleich nach der Ankunft ging man an die Vorbereitungen zur Errichtung des Stationshauses. Schon im Beginn des September setzte der Winter mit starken Schneefällen ein; doch konnten die Arbeiten soweit fertiggestellt werden, daß wenigstens die nötigen Unterkunftsräume fertig waren. Mitte November konnten die Mitglieder der Expedition Einzug halten, gegen Weihnachten wurde der Bibliotheksraum fertig, und in den Weihnachtsferien stellte Porsild die Bibliothek auf, die 3288 Bände zählt. In demselben Raum befinden sich die Anfänge eines Herbariums und einer zoologischen Sammlung. Im Februar wurde auch das Laboratorium fertiggestellt. Der verflossene Winter war auch in diesen hohen Breiten ungewöhnlich streng. Der Schneefall war außerordentlich stark, und die Temperatur sank bis auf -30° C. Es bleiben noch eine ganze Anzahl von Stationsbauten auszuführen, so z. B. ein Ankerplatz für die Stationsboote: alles in allem scheint es aber wahrscheinlich, daß in der laufenden Jahreszeit die ganze Anlage fertig wird. Eine große Wohltat sind die Bauarbeiten für die armen Bewohner von Godhavn geworden, deren Verdienst dadurch so gestiegen ist, daß im verflossenen Winter keine Armenunterstützung zu zahlen nötig war. (Geogr. Ztschr. 1907, S. 335.)

Über die englische Südpolar-Expedition, die am 30. Juli d. J. bereits die Themse verlassen hat, machte Shackleton im Scot. Geogr. Mag. 1907, S. 272 noch folgende Mitteilungen: Als Expeditionsschiff ist „Nimrod“, ein Neufundländer Dampfsegler von 250 Tonnen Gehalt, der außer der Ausrüstung 300 Tonnen Kohlen aufzunehmen vermag, erworben worden. Shackleton will das Schiff nur bis Madeira begleiten, dann zurückkehren und erst Mitte Oktober definitiv nach Neu-Seeland abreisen, wo er die „Nimrod“ in Lyttleton zu erreichen hofft. Da es sich bei der „Discovery“-Expedition gezeigt hat, daß sich das Packeis erst Ende Januar zerstreut, so soll die Expedition erst in der ersten Hälfte des Januar 1908 von Lyttleton nach Edward VII.-Land aufbrechen, das man gegen den 1. Februar zu erreichen gedenkt. Hier wird dann Shackleton mit elf Gefährten zur Überwinterung landen, während die „Nimrod“ nach Neu-Seeland zurückkehrt, um sich der magnetischen Aufnahme der großen Handelsrouten durch den Indischen Ozean nach Australien und Neu-Seeland zu widmen. Außer der Mannschaft werden auf Edward VII.-Land noch zwölf sibirische Ponies, zwölf Zughunde aus Nordwest-Kanada und ein besonders konstruiertes Automobil gelandet. Nach Errichtung des Winterquartiers hofft man im Laufe des antarktischen Sommers noch eine Reihe von Depots bis 150 geogr. Meilen nach Süden anlegen zu können; die in Aussicht ge-

nommene Landungsstelle auf Edward VII.-Land liegt unter $77^{\circ} 30'$ s. Br., also 750 geogr. Meilen vom Südpol entfernt. Während des Winters sollen wissenschaftliche Untersuchungen angestellt werden, und drei von den Expeditions-Mitgliedern, ein Geolog, ein Biolog und ein Physiker, sollen während des ganzen Jahres des Aufenthaltes in der Antarktis ihre Untersuchungen im weiten Umkreise der Station fortsetzen. Bei Anbruch des Frühlings wird zunächst die Reihe der Depots um weitere 100 geogr. Meilen südwärts vorgeschoben, wodurch man dem Pol auf 500 Meilen nahe kommen würde. Die Sonder-Expedition zum Südpol wird aus drei Mann, mit Shackleton, bestehen; sie wird außer den Hunden sechs Ponies und das Automobil mitnehmen, wobei man sich von der Ausdauer und der Fähigkeit der Ponies, große Kälte zu ertragen, den meisten Erfolg verspricht. Da der Verpflegungsfrage die größte Sorgfalt zugewandt wird, hofft Shackleton in hohe Breiten, vielleicht zum Pole selbst zu gelangen. Eine andere Abteilung von drei Leuten mit drei Ponies soll in südöstlicher Richtung in das Innere von Edward VII.-Land vordringen, und eine dritte, ebenfalls aus drei Leuten mit drei Ponies bestehend, soll der Küste in der Richtung auf Alexandra-Land zu folgen versuchen. Bei unserer geringen Kenntnis der von beiden Expeditionen zu erforschenden Gegenden werden auch diese Expeditionen voraussichtlich von hohem Nutzen für die Kenntnis der Antarktis werden. Die Rückkehr der „Nimrod“ ist für Ende Januar 1909 in Aussicht genommen; die Rückreise soll über die Balleny-Inseln westwärts längs der Küste von Wilkes Land gehen, soweit es die Jahreszeit erlaubt. (Geogr. Ztschr. 1907, S. 455.)

Allgemeine Erdkunde.

Von der landeskundlichen Kommission des Kolonial-Amtes sind für das Jahr 1907/08 wieder zwei Expeditionen vorbereitet worden, nachdem jetzt auch die zweite ostafrikanische Expedition von Jaeger und Oehler glücklich heimgekehrt ist. Eine Expedition unter Führung von Prof. Dr. Hassert in Köln hat im September eine Reise nach Kamerun angetreten zur landeskundlichen Erforschung und kartographischen Aufnahme des Kamerun-Gebirges, woran sich eine Untersuchung des „westafrikanischen Grabens“ und seiner Nachbargebiete schließen soll. An dieser Expedition nimmt noch Prof. Thorbecke teil.

Die andere Expedition geht nach dem Bismarck-Archipel und steht unter Leitung von Prof. Dr. Sapper in Tübingen; in seiner Begleitung wird sich der Ethnograph Dr. Friederici befinden. Die Aufgabe dieser Expedition, die erst Ende 1907 die Ausreise antreten wird, besteht in der geographischen und ethnographischen Erforschung von Neu-Mecklenburg, Neu-Hannover, St. Matthias und den Admiralitäts-Inseln. Beide Expeditionen sollen auch möglichst umfangreiche naturwissenschaftliche und ethnographische Sammlungen anlegen. (Geogr. Ztschr. 1907, S. 388.)

Durch die wirtschaftlichen Unternehmungen des Kolonialwirtschaftlichen Komitees in Berlin werden große Teile unserer Schutzgebiete verhältnismäßig schnell in unseren Kulturbereich gezogen und

unsere Kenntnis der geographischen Verhältnisse bisher fast unbekannter Teile der Erdoberfläche wird durch sie in hohem Maße gefördert. In erster Linie sind es neue Eisenbahnerkundungen, welche das Komitee nach einem bestimmten Plane von Technikern und wirtschaftlichen Sachverständigen gemeinsam ausführen läßt. So sind gegenwärtig in Ost-Afrika und Kamerun verschiedene Expeditionen zur Trassierung neuer Eisenbahnlinien auf Kosten des Komitees tätig, und in Togo ist bereits im Jahre 1906 als Fortsetzung der im Jahre 1907 eröffneten Eisenbahn von Lome nach Palime die Linie Atakpame—Sokode erkundet worden.

In zweiter Linie geht das Bestreben des Komitees dahin, die Erzeugung derjenigen pflanzlichen Rohstoffe, die vom Mutterlande in jährlich steigendem Maße gebraucht werden, durch Anlegung von Pflanzungen in den Schutzgebieten zu fördern und dadurch einerseits die Kolonien lebensfähig und andererseits das Mutterland unabhängig von fremder Produktion zu machen. Nachdem das Komitee schon seit Jahren die Anlage von Kautschukpflanzungen unterstützt und die wildwachsenden Kautschuk- und Guttapercha-Pflanzen auf ihren Wert und ihre Menge hat untersuchen lassen, hat es jetzt nach langen Verhandlungen eine Guttapercha- und Kautschuk-Expedition unter Führung des Botanikers Dr. Schlechter nach dem deutschen Innengebiet von Neu-Guinea in Werk gesetzt, die bis zum Jahre 1908 tätig sein soll. Das Unternehmen wird seinen Stützpunkt in Konstantin-Hafen haben; untersucht werden sollen die Landstriche zwischen der Küste und der Sattelhöhe des Oertzen- und Finisterre-Gebirges, die Westabhänge des Finisterre-Gebirges, das Ramu-Tal und das Bismarck-Gebirge. Bei günstigen Umständen soll sich hieran noch ein Durchstoß zum Hüon-Golf anschließen. Von den wildwachsenden Kautschuk-Pflanzen bietet der Guayule-Strauch, der in Mexiko auf großen Flächen wächst und dort zur Kautschuk-Erzeugung verwendet wird, die günstigsten Bedingungen zum Anbau im nördlichen Deutsch-Südwest-Afrika, dessen Klima- und Bodenverhältnisse mit denen Mexikos große Ähnlichkeit haben. Leider sind die im Jahre 1905 begonnenen Anbauversuche durch den Aufstand unterbrochen worden, so daß ein Endurteil über die Anbaumöglichkeiten noch nicht gesprochen werden kann. Von noch größerer Bedeutung für die wirtschaftliche Erschließung unserer Schutzgebiete in Afrika versprechen die Bestrebungen des wirtschaftlichen Komitees zur Hebung und Förderung der Baumwoll-Produktion zu werden, die durch die vor kurzem erfolgte Gründung der „Afrikanischen Baumwoll-Compagnie“ („ABC“) einen gewaltigen Schritt vorwärts gemacht haben. Die mit Unterstützung der Regierung gegründete Aktiengesellschaft verfügt über ein Kapital von 10 Millionen Mark und bezweckt Erschließung und Erweiterung von Baumwoll-Produktionsgebieten durch landwirtschaftliche, industrielle und Handelsunternehmungen, d. h. durch Betrieb von eigenen Baumwoll-Anpflanzungen und Baumwoll-Entkernereien, von Ölfabriken und von Transport-Unternehmungen und durch An- und Verkauf von Baumwolle. Als Betätigungsfelder der „ABC“ kommen vorläufig in Betracht in Deutsch-Ost-Afrika: die an den Verkehr angeschlossenen Küstengebiete Saadani, Kilwa und Lindi, die In-

teressengebiete der Bahnen Dar-es-Salaam—Mrogoro und Tanga—Mombi und das durch die Uganda-Bahn erschlossene deutsche Gebiet am Viktoria-See; in Togo: das Interessengebiet der Togo-Innenlandbahn; in Kamerun: das Interessengebiet des schiffbaren Benue-Flusses. Für eine gedeihliche Entwicklung des Unternehmens ist die Schaffung weiterer leistungsfähiger Verkehrswege und billiger Beförderungsmittel unumgänglich notwendig, da Stapelartikel wie Baumwolle auf dem Weltmarkte nur bei billigsten Transportsätzen wettbewerbsfähig sind. (Geogr. Ztschr. 1907, S. 332.)

In der Zeit vom 10. bis 15. Juni d. J. tagte in London zum ersten Male die Internationale Konferenz für Erforschung der Nordsee. In der Eröffnungsansprache betonte Edward Grey, der Staatssekretär des Auswärtigen, daß England sowohl wegen der Nahrungsmittelzufuhr wie wegen der Industrie ein natürliches Interesse an der praktischen Seite der Arbeiten der Konferenz habe. Es sei eine Frage von wachsendem Interesse, ob die Methode des Fischfangs und die erhöhte Nachfrage zu einer Erschöpfung des Fischreichtums der Nordsee führen könne; die Frage der Erhaltung der Fische in der Nordsee müsse bald ein Gegenstand internationaler Verhandlungen werden. Der deutsche Vertreter, Geh. Oberregierungsrat Lewald, betonte, daß Praxis und Wissenschaft an der Regelung der Frage der Überfischung der Nordsee zusammenarbeiten müßten und daß ein Zeitraum von fünf Jahren zur Lösung dieses Problems nicht genüge; Deutschland befürworte die Fortsetzung der Arbeiten der internationalen Nordsee-Konferenz. Die Verhandlungen leitete der geschäftsführende Präsident der Konferenz Dr. O. Pettersson. (Geogr. Ztschr. 1907, S. 453.)

Literarische Besprechungen.

Brohm: Helgoland in Geschichte und Sage. Seine nachweisbaren Landverluste und seine Erhaltung. Mit 9 Textillustrationen, 27 Lichtdrucken und 15 Karten und Plänen. Unter Benutzung dienstlicher Quellen. Cuxhaven-Helgoland, Aug. Rauchenplat, 1907. (VI), 71 S. 4°. Preis 12 M.

Das mit vorzüglichen Abbildungen und Karten ausgestattete Buch bringt sorgfältige Untersuchungen über Helgolands Vergangenheit, Gegenwart und Zukunft. Die Mitteilungen beruhen zum großen Teil auf den von der Fortifikation Cuxhaven-Helgoland bei den Bauten seit 1892 gemachten Erfahrungen und sind mit Genehmigung der Königlichen General-Inspektion des Ingenieur- und Pionierkorps und des Kaiserlichen Reichs-Marine-Amtes veröffentlicht worden.

Nach einem geschichtlichen Überblick von den ersten sicheren Nachrichten über Helgoland in der von Alkuin verfaßten Lebensbeschreibung des Bischofs Willibrord an bis zur Erwerbung der Insel durch das Deutsche Reich im Jahre 1890 bespricht der Verfasser zunächst die aus dem 14. bis 17. Jahrhundert stammenden sagenhaften Vorstellungen über die frühere Größe der Insel, um sodann die historisch nachweisbaren Landverluste einer kritischen Betrachtung zu unterziehen. Indem er dabei von den bis jetzt noch nicht veröffentlichten, genau feststehenden Veränderungen seit dem Jahre 1891 ausgeht und die Karten und Nachrichten aus älterer Zeit zu Rate zieht, kommt er zu dem Ergebnis, daß es nicht mehr möglich ist, ganz genaue Angaben über die Landverluste der Insel vor dem Jahre 1891 zu machen; daß diese sich aber in weit engeren Grenzen halten, als Geerz, Lindemann und Fülcher angenommen haben, während die Annahmen Wiebels, Oetkers, Titels, Gottsches und Schwerins im allgemeinen sich als richtig herausstellen.

Es ist festgestellt worden, daß der Landverlust des Oberlandes von 1892 bis April 1906, also in 14 Jahren 1469 qm betrug. Dies ergibt einen Jahresdurchschnitt von 105 qm oder $\frac{1}{3900}$ des gegenwärtig 41 ha 05 a 67 qm großen Oberlandes. Unter Berücksichtigung der älteren Angaben darf man hier einen mittleren Jahresverlust von 200 qm = $\frac{1}{2000}$, demnach im Jahrhundert von 2 ha annehmen.

Der Oberflächeninhalt des Unterlandes ist häufigem Wechsel unterworfen; es hat im allgemeinen das Bestreben am Walhorn abzubauen und an der Mole zu wachsen. Die im Grundbuch 1899 an-

gegebene Größe von 9 ha 41 a 85 qm kann als Mittelwert für mittleres Hochwasser angenommen werden.

Die Düneninsel hat nach der Kataster-Aufnahme bei mittlerem Wasserstande eine Größe von 13 ha 90 a 36 qm. Der Umstand, daß ein so kleiner Sandhügel sich über ein Jahrhundert mit geringen Veränderungen mitten in der See hat halten können, erklärt sich durch die Wind- und Stromverhältnisse. Die vorherrschende Windrichtung ist SW bis NW, und die Hauptinsel bietet gegen die Wellenbewegung von dieser Richtung einen wenn auch nur geringen Schutz. Weit wichtiger für die Erhaltung der Düneninsel sind die Strömungsverhältnisse, die zeigen, daß die Düne im Kern einer Kreisströmung liegt, sodaß die Sandteilchen durch diesen Strom immer wieder zusammengetrieben werden. Ebenso hat das in früherer Zeit nördlich der Düne gelegene Wittekiff ihr früher bedeutenden Schutz gewährt.

Bei dem Überblick über den geologischen Bau der Insel Helgoland schließt sich der Verfasser unter Hinweis auf die ältere Literatur namentlich an die neueren Forschungen von W. Dames an, von dessen bisher noch nicht veröffentlichter geologischer Karte er eine Kopie bringt und nach dessen Angaben in den Sitzungsberichten der Königlich-akademie der Wissenschaften zu Berlin vom Jahre 1893 das geologische Profil gezeichnet worden ist.

Ein besonderes Interesse bieten die Mitteilungen über die physikalischen und chemischen Eigenschaften des roten, dem Zechstein und Buntsandstein zugehörigen Gesteins und die Betrachtungen über die Ursachen und den Gang des Verfalls der roten Klippe an der Westseite der Insel. Die Schichten des Zechsteins und Buntsandsteins fallen unter $17-21^\circ$ nach NO ein und besitzen eine Dicke von 30—50 cm. Die die Schichten durchsetzenden Kluftflächen verlaufen senkrecht zur Längsachse der Insel und parallel zu derselben; sie durchschneiden sich demnach im rechten Winkel. Das Gestein besteht aus Tonerdesilikaten, denen in feiner Verteilung 12—14 % Calciumkarbonat beigemischt sind. Letzteres wird durch die im Wasser enthaltene Kohlensäure in Bikarbonat umgewandelt und dieses in Höhe des Niederwassers von der See aus dem Gestein ausgelaugt, wodurch dieses, seines wichtigsten Bindemittels beraubt, zerfällt und von der See fortgespült wird. Infolge von Unterspülung ragen die oberen Gesteinsplatten frei in die Luft, und ihre Haltbarkeit wird auf Zug in Anspruch genommen. Da aber die Zugfestigkeit des Gesteins sehr gering ist, so brechen derartige Platten meist sehr bald herab. Wo die Brandungswelle in Felsspalten eindringen kann, werden diese in Höhlen umgewandelt, aus denen dann durch weitere Zerstörung die Einbuchtungen in der Küste, die sogenannten Slapps, hervorgehen.

Ein zweiter Faktor, der zerstörend auf die Felsen der Insel einwirkt, ist die Witterung, d. h. die Einflüsse von Regen, Schnee, Frost, Hitze und Wind. Der Verfasser kommt bei seinen Untersuchungen zu dem Schlussergebnis, daß der eigentliche Zerstörer des roten Felsens das Meer mit seiner Brandungswelle im Südwesten und seinem Tidestrom im Nordosten ist. Im Osten, wo die Wirkung des Meeres ausgeschaltet ist, schreitet die Zerstörung kaum merklich fort. Die Witte-

zungseinflüsse bereiten die Zerstörungsarbeit des Meeres vor, indem sie das Gestein mürbe machen; sie vollenden den Zerstörungsprozeß, indem sie das von der See unterhöhlte und gelockerte Gestein zum Absturz bringen. Die nebenhergehende Verwitterung des Gesteins ist von geringem Einfluß; nur an der Nordostseite, namentlich zwischen Petersenshorn und Nordhorn, scheint sie auch von der See noch nicht unterwaschene Felsteile durch Abrutschen zum Absturz zu bringen.

Die Mafsnahmen zur Erhaltung der Insel bezogen sich auf den Schutz der Düne durch Buhnenbau und auf die Befestigung einzelner Felspartien der Westseite und der Nordostkante in ihrer ganzen Ausdehnung. Den Hauptschutz gewährt an der Westseite nach Ansicht des Verfassers die Verbauung der Höhlen, während an der Nordwest- und Ostseite die Anlage einer großen Mole die Ablenkung des verderbenbringenden Tidestromes bewirken würde.

Das Schlußkapitel enthält wichtige Angaben über die technische Ausführung der Uferschutzbauten. Der Verfasser war bestrebt, durch seine Ausführungen in weitesten Kreisen des deutschen Volkes die Überzeugung zu wecken, daß es sich hier um ein wohl durchführbares Unternehmen handelt.

F. Wahnschaffe.

Bezold, Wilhelm von: Gesammelte Abhandlungen aus dem Gebiete der Meteorologie und des Erdmagnetismus. In Gemeinschaft mit A. Coym herausgegeben vom Verfasser. Braunschweig, 1906. VIII, 448 Seiten. Mit 66 Abbildungen im Text und 3 Tafeln.

Dem zu früh aus dem Leben geschiedenen Gelehrten ist noch kurz vor seinem Ende die Freude beschieden gewesen, die Herausgabe seiner gesammelten Abhandlungen, deren Durcharbeitung er sich in den letzten Jahren mit besonderem Interesse gewidmet hatte, zu erleben, was zum Teil der hilfsbereiten Arbeitskraft zu verdanken ist, deren er sich in seinem früheren Assistenten Dr. Coym erfreuen konnte.

Das Werk enthält nur die streng wissenschaftlichen Abhandlungen, die namentlich in den Sitzungsberichten der Münchener und der Berliner Akademie der Wissenschaften und anderen, in geographischen Kreisen wenig verbreiteten Zeitschriften erschienen sind. Deshalb darf es mit Freude begrüßt werden, daß dieses Sammelwerk, welches eine Reihe von grundlegenden geophysikalischen Abhandlungen vereinigt, auch Geographen Gelegenheit gibt, den Arbeiten dieses Meisters klarer und exakter, dabei aber doch gemeinverständlicher Darstellung näherzutreten.

Bei der ersten 1864 erschienenen Abhandlung sind als Nachtrag einzelne Bemerkungen hinzugefügt worden, die sich namentlich auf den Einfluß der vulkanischen Vorgänge auf die Dämmerungserscheinungen beziehen. In der zweiten Abhandlung, die sich mit der Gewitterhäufigkeit befaßt, ist von Interesse für die Geophysik der Nachweis, daß Gewitter und Polarlichter einander gewissermaßen ergänzen, sodaß gewitterreiche Jahre nordlichtarmen entsprechen, und umgekehrt. Zu diesen, wie zu den beiden folgenden, auch die Gewitter betreffenden Arbeiten ist gleichfalls ein Nachtrag gegeben, der besonders für die

Methodik der Verarbeitung des Beobachtungsmaterials von Bedeutung ist. No. 5 bis 9 der Sammlung sind Wiederabdrucke der grundlegenden Untersuchungen v. Bezolds zur Thermodynamik der Atmosphäre, die seinem Namen für immer einen der ersten Plätze in der Geschichte der modernen Meteorologie gesichert haben. Die Entstehung der Gewitter, der Wolken und des Niederschlages in seinen verschiedenen Formen, der Föhn, der Luftaustausch zwischen barometrischem Minimum und Maximum, die Veränderungen, denen die physikalische Beschaffenheit der Luft bei auf- und absteigenden Bewegungen ausgesetzt ist, sowie die klimatologische Bedeutung dieser Vorgänge werden in meisterhafter Weise theoretisch erörtert und dabei die neuesten Ergebnisse der Forschung, wie sie namentlich durch meteorologische Beobachtungen im Luftballon gewonnen wurden, ausgiebig verwertet. Die Resultate dieser Höhenbeobachtungen sind dann in der zehnten Abhandlung, den theoretischen Schlussbetrachtungen zu dem großen von Afsmann und Berson herausgegebenen dreibändigen Werk „Wissenschaftliche Luftfahrten“ zusammengefaßt, und damit der Bearbeitung wissenschaftlicher Ballonfahrten neue Wege gewiesen worden. Ähnlichen Inhalts sind die beiden folgenden Arbeiten. Mit der allgemeinen Zirkulation der Atmosphäre beschäftigen sich die Abhandlungen „Zur Theorie der Cyklonen“ und „Über die Darstellung der Luftdruckverteilung durch Druckflächen und Isobaren“. Bemerkenswert ist, daß schon hier, noch mehr aber in den folgenden Arbeiten, die geographische Betrachtungsweise neben der rein physikalischen hervortreten beginnt, wie auch das Interesse v. Bezolds und seine Wertschätzung für die Geographie in den letzten Jahren in stetem Steigen begriffen war. In der Arbeit „Über den Wärmeaustausch an der Erdoberfläche und in der Atmosphäre“ wird der Wärmehaushalt des gesamten Erdkörpers erörtert, und die geographische Verbreitung der wichtigsten klimatischen Elemente über die ganze Erde bildet den Untersuchungsgegenstand der letzten meteorologischen Abhandlung „Über klimatologische Mittelwerte für ganze Breitenkreise“.

Die letzten vier Arbeiten sind dem Erdmagnetismus, seiner Theorie und seinen Änderungen gewidmet. In einer Erdkarte sind die Isanomalien des erdmagnetischen Potentials, in einer zweiten die Gleichgewichtslinien der täglichen Variation eingetragen. Die Bedeutung dieser Linien wird eingehend erörtert und zum Schluss der Vorschlag gemacht, eine magnetische Vermessung eines ganzen Parallelkreises, und zwar des 50. Grades nördlicher Breite, vorzunehmen, um die Grundlagen der Gaußschen Theorie des Erdmagnetismus zu prüfen.

Nur einiges wenige, der geographischen Wissenschaft Näherliegende konnte im Vorstehenden aus dem reichen Inhalte des Werkes erwähnt werden, das als Ganzes genommen einen anschaulichen Überblick über die wissenschaftliche Entwicklung des hervorragenden Forschers gibt. Es zeigt uns, wie er, mit der Untersuchung räumlich beschränkter Naturerscheinungen beginnend, sich immer mehr in allgemeine Probleme vertieft, wie er sein Forschungsgebiet vom Boden des Luftmeeres loslöst und bis in die höchsten Höhen desselben erhebt, und wie er, von der Untersuchung der meteorologischen Elemente einzelner

Länder ausgehend, allmählich den ganzen Erdball und die auf und in ihm wirkenden Naturkräfte in den Kreis seiner Betrachtungen zieht.

O. Baschin.

Blanchard, Raoul: *La Flandre. Étude géographique de la Plaine Flamande en France, Belgique et Hollande.* Paris, Armand Colin 1906. VIII, 530 S. Mit 2 Karten und zahlreichen Illustrationen.

Die musterhafte und erschöpfende Darstellung, die der Verfasser des vorliegenden Werkes seiner Heimat gewidmet hat, kann nicht besser gewürdigt werden als durch eine kurze Zusammenfassung der Ergebnisse seiner Studien; diese sei im folgenden versucht.

Flandern heißt der dreieckige Raum zwischen Brabant, der Nordsee und dem Landrücken des Artois; es ist eine flache Landschaft mit weichem Boden, feuchtem Untergrunde, zahlreichen trägen Flüssen, viel Wiesen und Bäumen, zerstreuten, aber massenhaften Siedelungen.

Das Klima ist rein maritim, die mittlere Jahrestemperatur beträgt rund 10°, die Sommer sind kühl, die Winter mild, Frosttage und Schnee sehr selten; die gleichmäßig über das Jahr verteilten Niederschläge und die fast beständig wehenden heftigen Westwinde, dabei die unzuverlässige Witterung machen das Klima für die Menschen wenig angenehm.

Auch der Boden bietet keine besonderen Vorzüge. Flandern bildet geologisch ein Becken, den Ostflügel des „angloflämischen“ Beckens, vom Pariser Becken getrennt durch die Wölbung des Artois, angefüllt mit eocänen Schichten, besonders dem Yprésien, mächtigen, bläulichen plastischen Tonen; was von jungtertiären Schichten (meist Sande und Kiese) darüber lag, ist fast ganz verschwunden. Alle Schichten fallen nach Nordosten ein; in dieser Richtung hat also eine Senkung stattgefunden, und in dieser Richtung hat eine sehr starke Erosion eingesetzt, welche die jungtertiären Schichten abtrug und statt ihrer mächtige quartäre Lehmdecken in den breiten Tälern, Sande auf den Plateaus, besonders im Osten, ausbreitete. Das Ergebnis ist ein beständiger Wechsel von Sand und Lehm, unterteuft von undurchlässigem eocänem Ton, alles ohne besondere Fruchtbarkeit.

Das Relief, das sich aus so weichem Material aufbaut, ist naturgemäß schwach; die höchsten Punkte übersteigen kaum 150 m, doch sind zahlreiche Hügelgruppen vorhanden, auch lassen sich durchgehende Grundzüge erkennen: das Ganze ist ein Plateau in Trümmern, mit der allgemeinen Abdachung nach Nordosten; die Hügelketten (nur Erosions-Rückstände) ordnen sich in Linien (Escarpelements) mit Steilabfall nach Süden, sanftem Abhang nach Norden, sind also „Cuestas“ im Sinne von W. M. Davis. Hierzu stimmt vollkommen das Flußnetz; es sind „konsequente“ Hauptadern vorhanden in der Richtung SW—NO: die obere Aa, obere Yser, die Lys, Deule, Teile der Schelde, die Dendre; sodann „subsequente“ Adern (NW—SO): die untere Aa und Yser, gewisse Teile der Schelde u. a. m. Die heutigen Flüsse sind meist zusammengesetzt aus Stücken verschiedener Richtung; sie sind langsam, wasserreich, völlig kanalisiert, doch wegen des undurchlässigen Bodens

und geringen Gefälles zu Überschwemmungen geneigt. Im Unterlaufe wälzen sie meist zwischen parallelen Dämmen, hoch über dem Niveau der Ebene ihre stark verunreinigten Gewässer dem Meere zu, in das man sie durch Seeschleusen entläßt.

Das flandrische Meer ist das Gebiet der berühmten „flandrischen Bänke“, die aus dem Detritus der Falaisen der Normandie durch die Flutströmung gebildet sind und sich ostwärts der Straße von Calais fächerförmig ausbreiten; da sie ihre Lage kaum merklich verändern und tiefe Rinnen zwischen sich lassen, sind sie für die Schifffahrt keine Gefahr, vielmehr ein Schutz gegen zu starke Dünung.

Zwei große Landesteile lassen sich unterscheiden: die Marsch (Plaine maritime) und das Binnenland (Flandre Intérieure). Die flandrische Marsch war zu Cäsars Zeit ein von den Menapiern bewohntes Moorgebiet; dieses wurde durch große Überschwemmungen (zwischen 400 u. 500 v. Chr.) in ein Wattenmeer verwandelt bis auf einen höheren sandigen Streifen längs der heutigen Küstenlinie. Etwa um 700 beginnt die Eindeichung und Wiedergewinnung des Landes, die heute vollendet ist. Der heutige Zustand ist folgender: an der Küste eine Dünenkette, vor der im Westen Anschwemmung stattfindet, während sie im Osten, wo die schützenden „Bänke“ fehlen, unterspült wird; die Häfen sind zahlreich, teils natürliche (an Flufsmündungen), wie Calais, Gravelingen, Dünkirchen, Nieuport; teils künstliche wie Ostende, Blankenberghe, Seebrügge; sie wurden früher offengehalten durch besondere „Spülbecken“, jetzt durch Saugbagger; Calais und Ostende pflegen den Passagierverkehr, Dünkirchen den Güterverkehr (für den großen Industriebezirk von Lille). Neuerdings verwandelt sich die ganze flandrische Küste mit ihrem schönen sandigen Strand, ihrem prächtigen Wellenschlag in eine fast ununterbrochene Kette von Badeorten. Auch der Dünenstreifen selbst ist stark bevölkert; ist er doch im Gegensatz zur nassen Marsch wegsam, bietet gutes Trinkwasser und billigen Boden. Insbesondere zieht sich an der Binnenseite der Dünen eine zusammenhängende Reihe von Siedelungen entlang; es sind Kleingrundbesitzer, die hier durch intensivste Düngung dem mageren Boden reiche Gemüseernten abgewinnen. In der Marsch dagegen mit ihrem schweren, grauen Schlickboden herrschen die großen, einzeln liegenden Gehöfte, neben dem Anbau von Weizen und Zuckerrüben greift dort der Weidebetrieb immer mehr um sich. Größere Städte fehlen, das alte Brügge harret noch der Auferweckung durch seinen Seekanal. Die niedere Lage der Marsch erfordert einen unausgesetzten Kampf gegen das Wasser. Die See zwar wird durch die Dünenkette in Schranken gehalten; die Bewältigung der Binnenwasser aber war nur möglich durch Bildung von Deichgenossenschaften, sogenannten „Wateringen“, und durch Anlage eines komplizierten Systems von Kanälen. Man trennt jetzt streng die großen schiffbaren Kanäle und kanalisierten Flüsse von den kleineren Entwässerungsgräben, die man unter jenen mittelst Dükern durchleitet.

Das flandrische Binnenland unterscheidet sich von der Marsch auf den ersten Blick durch den Reichtum an Hecken und Bäumen, sowie die dichtgesäten Siedelungen. Der an sich nur mittelmäßige

Boden ist in unglaublicher Weise zersplittert und durch jahrhundertelange starke Düngung und Spatenkultur zur höchsten Leistung gezwungen. Trotzdem hat die übermächtig dichte Bevölkerung schon frühzeitig sich auch der Industrie zuwenden müssen, die wie einst am Ausgange des Mittelalters jetzt wieder in höchster Blüte steht; und zwar herrscht die Textil-Industrie fast allein. Zu den alten bodenständigen Gewerben: Verarbeitung der Leinen- und der Wollenfaser trat die Verarbeitung von Baumwolle und Jute; neben den großen Fabriken mit ihren Maschinen ist die Hausindustrie noch weit verbreitet. Außer dem Bezirk von Gent, wo Leinen und Baumwolle im Vordergrund stehen, ist besonders der große französische Industriebezirk von Lille zu nennen, welcher noch umfangreicher und besonders vielseitiger ist als jener. An der Lys, von Armentières bis Halluin herrscht das Leinen, in Roubaix und Tourcoing die Wolle, in Lille selbst die Baumwolle, doch fertigt Lille auch alle andern Gespinste und Gewebe und pflegt außerdem die Konfektion, sowie auch die Maschinen-Industrie.

Die Arbeiter des Liller Bezirks sind zum großen Teil Belgier, die, durch die höheren französischen Löhne angezogen, teils ganz übersiedelt sind, teils täglich oder wöchentlich zur Arbeitsstätte nach Frankreich wandern; deshalb strecken auch die genannten Orte ihre Vorstädte der belgischen Grenze förmlich entgegen.

Die Verkehrswege Flanderns sind außerordentlich entwickelt, besonders die Wasserstraßen, und es ist bemerkenswert, daß letztere hier sogar noch dem Personenverkehr erhebliche Dienste leisten; auch das Eisenbahnnetz ist sehr dichtmaschig und wird noch unterstützt durch zahlreiche Straßenbahnen.

Die außerordentliche Kulturblüte Flanderns und die unbestreitbare Übervölkerung, welche zu einer starken Auswanderung nötigte, bilden bei der geringen Güte des Bodens und dem Mangel an Mineralschätzen (im Lande selbst) ein geographisches Problem, welches nur zu lösen ist unter Berücksichtigung der Lage des Landes. Hier, wo norddeutsches und nordfranzösisches Tiefland ineinanderfließen, wo dann beide, vereinigt, im Kap Gris Nez hinüberweisen nach den nahen, wirtlichen Gestaden Britanniens, haben sich stets die Völker gedrängt und gerne verweilt. Kelten, Römer, Franken haben diesen Boden schon urbar gemacht, jede Generation hat seinen Wert gesteigert und sich enger an ihn angeschlossen.

Endlich aber, dies hätte der Verfasser etwas mehr betonen können, haben die Kohlenvorräte des nahen nordfranzösisch-belgischen Steinkohlenbeckens die moderne Großindustrie ermöglicht und eine Entwicklung eröffnet, deren Ende noch nicht abzusehen ist. *Neuse.*

Diels, L.: Die Pflanzenwelt von West-Australien südlich des Wendekreises. Mit einer Einleitung über die Pflanzenwelt Gesamt-Australiens in Grundzügen. Ergebnisse einer im Auftrage der Humboldt-Stiftung der Königl. Preussischen Akademie der Wissenschaften 1900 bis 1902 unternommenen Reise. Band VII von: Die

Vegetation der Erde. Sammlung pflanzengeographischer Monographien, herausgegeben von A. Engler und O. Drude. Leipzig, Wilh. Engelmann, 1906. XII, 413 S. 8°. Preis 36,00 M.

Das Werk ist eine mustergiltige pflanzengeographische Darstellung. Die ersten 40 Seiten des Buches bringen die Grundzüge der Pflanzenwelt von Australien. Australien stellt ein ausgedehntes Plateauland dar von geringer Erhebung über den Meeresspiegel. In der Mitte ist es tief eingesenkt, während der östliche Rand zu einem Gebirge aufgewulstet ist. Im nördlichen Australien herrschen tropische Sommerregen, im südlichen Winterregen. Jedoch ist das ganze Innere sehr arm an Niederschlägen. Am besten gestellt ist die bergige Ostküste, die an vielen Stellen als regenreich bezeichnet werden muß. Nur hier kommen echte Regenwälder vor. Der größte Teil des australischen Tafellandes ist jedoch von dürftigen Savannen, von starren Buschdickichten oder wüstenartigen Gewächsformationen besetzt. In sie dringen von den Rändern her begünstigtere Waldformen mehr oder weniger weit vor.

Der tropische Regenwald tritt in seiner typischen Form bis über den 30. Breitengrad hinaus südwärts auf. Er ist ausgezeichnet durch ein rein malesisches Gepräge. Im Gebiete der Winterregen wird er durch den subtropischen Regenwald vertreten. Das malesische Element tritt in diesem stärker zurück; der herrschende Baum ist *Eucalyptus*. Die Gattung *Eucalyptus* ist fast ausschließlich auf Australien beschränkt. Gleich den Beutlern unter den Säugtieren hat sich diese Pflanze den verschiedensten Lebensbedingungen des Landes angepaßt. So sehen wir sie als stolzragende Bäume neben Palmen und Baumfarnen in den Waldungen der feuchteren Ostküste, als hervorstechende Charakterpflanzen in den parkartigen Savannen des breiten Übergangsbereiches; im trockenheißen Binnenlande bilden *Eucalyptus*-Arten dichte Gestrüppe, auf den öden schattenlosen Sandheiden des Tafellandes tritt die Pflanze in Form niedriger knorriger Sträucher auf.

Wie die Regenwaldformen so ist auch der Sklerophyllenwald an die Küstennähe gebunden. Er tritt im Südosten, Süden und Südwesten des Erdteils auf, in Gebieten mit noch reichlichen Niederschlägen, aber mit ausgeprägter Trockenheit in der heißen Jahreshälfte. Es ist ein *Eucalyptus*wald mit reichlichem Hartlaubgebüsch als Unterholz.

Das Gebiet des Savannenwaldes erstreckt sich als breiter Gürtel vom King-Sound im Nordwesten über die ganze Ostküste bis zum Spencer-Golf in Süd-Australien. Außerdem tritt diese Formation im Südwesten des Erdteils in geringer Ausdehnung auf. Sie bildet parkartige Graslandschaften; die herrschenden Bäume sind *Eucalyptus*, *Casuarina* und *Acacia*. Binnenwärts geht in weiten Gebieten Australiens der Savannenwald schrittweise in die Savanne über. Diese Gras Ebenen des Innern scheinen von unermesslicher Ausdehnung, endlos verlieren sie sich am Horizont. Sie sind nur zur Viehweide zu benutzen, während die Gebiete des Savannenwaldes für den Getreidebau wichtig sind.

Weiten Gebieten Australiens fehlt die offene Grasflur. An ihre

Stelle treten dort Strauchbestände, der australische „Scrub“ in der echten Bedeutung des Wortes. Der Scrub tritt in einer Fülle verschieden gearteter Gestaltungen auf. Der „Mallee-Scrub“ bedeckt ein großes Gebiet am Südsaume des Tafellandes, von der Stirling-Range im Westen des Kontinentes bis zum Murray-River im Osten. Es ist ein Eucalyptusgesträuch von dichter vielästiger Tracht, meist untermischt mit anderen Formen. „Die gleichmäßige Höhe der Gewächse, die mattbläuliche Farbe des Laubes sehen von weitem aus wie eine bis zum Horizonte sich dehnende Meeresfläche“. In feuchteren Gebieten wird der Mallee-Scrub von anderen Strauchbeständen vertreten, in denen Eucalyptus stark in den Hintergrund tritt. Sie zeigen eine große Ähnlichkeit mit den Hartlaubgesträuchen des Kaplandes und sind wie diese durch besondere Blütenpracht und -fülle ausgezeichnet. Diese sublitoralen Sklerophyllgebüsche sind außerordentlich artenreich; Proteaceen spielen eine große Rolle in ihnen.

Die Sandheiden, die „Sand-Plains“ der Kolonisten, entsprechen dem Unterholz der Sklerophyllwälder von Eucalyptus und stellen zugleich eine reduzierte Form der sublitoralen Gebüsche dar. Für den Norden und Nordosten Australiens ist der Brigalow-Scrub charakteristisch. Diese eminent xerophile Gehölzformation, in der Acacia-Arten vorherrschen, scheint sich in dem bezeichneten Gebiete überall an den Savannenwald binnenwärts anzuschließen. Der Mulga-Scrub ist genetisch mit den Savannenwäldern verbunden; er bedeckt weite Flächen im Innern des Kontinentes.

Die großen Wüsten tief im Innern Australiens, in den regenärmsten Teilen desselben, stellen keine vegetationslosen Gebiete dar. Sie tragen einen verkümmerten Rest der angrenzenden Vegetationen, beinahe ohne eigene floristische Eigentümlichkeiten. Charakteristisch für die australischen Wüsten sind Verbände starrer, hochgradig xerophysischer Gräser, der sogenannte „*Spinifex*“.

Schließlich sind noch die Strandformationen zu erwähnen. Als Vertreter der malesischen Mangrove scheint *Avicennia officinalis* die ganze Küste Australiens zu umziehen. An der Nordostküste schließt sich binnenwärts an die Mangrove eine besondere Strandwaldung; an den südlicheren Küsten umsäumen Dünen- und Marschenbestände den Strand.

Eine alpine Region kommt nur den höheren Gebirgen der Südostecke Australiens zu. Die Baumgrenze, bis zu welcher die Gattung Eucalyptus vorherrschend bleibt, liegt hier zwischen 1600 und 2000 m.

Die australische Flora setzt sich aus drei Elementen zusammen. Die geringste Rolle spielt das antarktische Element; es ist für die Hochgebirge des Südostens bezeichnend. Das malesische Element ist vornehmlich im australischen Regenwalde vertreten. Das australische Element endlich umfaßt die Mehrzahl der auf dem Kontinent vorkommenden Pflanzenarten. Gliedern läßt sich die australische Flora vorteilhaft in drei große Provinzen: Ost-Australien mit allen Floren-Elementen und den meisten Formationen des Erdteils; die Eremaea (das mittlere Australien), ausgezeichnet durch große Einförmigkeit in jeder Beziehung, und Südwest-Australien, welches sowohl der malesischen wie antarktischen Formen mangelt.

Die ausführliche Schilderung der beiden letztgenannten Provinzen in ihrem west-australischen Anteile südlich des Wendekreises bildet den Hauptteil des Buches. Eingehend werden die physiognomischen Leitpflanzen sowie die charakteristischen Familien jeder Provinz behandelt. Der oekologische Charakter der Vegetation wird ausführlich geschildert, sowie eine umfangreiche Darstellung der Vegetationsformationen gegeben. Der letzte Abschnitt des Buches ist floristischen Fragen gewidmet.

Es ist ein glücklicher Gedanke des Verfassers gewesen, in der ungefähr den zehnten Teil des Buchumfanges betragenden Einleitung eine pflanzengeographische Darstellung Gesamt-Australiens zu geben, die namentlich auch für den Geographen von großem Werte ist, während das eingehendere Studium des Hauptteiles des Buches wohl stets Botanikern von Beruf vorbehalten bleiben wird. Aus diesem Grunde habe ich diese allgemeinere Einleitung hier ausführlicher hervorgehoben.

Das Buch ist durch 34 Tafeln nach photographischen Aufnahmen, charakteristische Vegetationsformen darstellend, geschmückt. Außerdem bringt es zahlreiche Textfiguren, sowie eine Vegetationskarte von Australien. Eine in größerem Maßstabe gehaltene Karte von West-Australien vermisst man bei der Lektüre der betreffenden Kapitel ungern.

E. Werth.

Haberland, M.: Völkerkunde. Mit 51 Abbildungen. Sammlung Göschen. Leipzig, G. J. Göschen, 1906. 203 S. 8°. Preis 0,50 M.

Der außerordentlich weitschichtige Stoff ist auf knapp 200 Seiten in anregender Weise verarbeitet. In der Einleitung werden die Entwicklungskräfte des Völkerlebens besprochen; den äußeren Entwicklungsfaktoren — Klima, Wohnung, Pflanzen- und Tierreich, Bodenschätze — treten die inneren und sozialen zur Seite. Der zweite Hauptteil „allgemeine Völkerkunde“ beschäftigt sich vornehmlich mit den Elementen der Kultur, und der dritte Abschnitt „Beschreibende Völkerkunde“ führt die wichtigsten Völker in geographischer Ordnung vor und hebt von jedem das Charakteristische in kurzen, bestimmten Sätzen heraus.

Robert Fox.

Kükenthal, W.: Die marine Tierwelt des arktischen und antarktischen Gebietes in ihren gegenseitigen Beziehungen. Veröffentlichungen des Instituts für Meereskunde und des Geographischen Instituts an der Universität Berlin. Heft 11. 28 S. 8°.

Jedem, der Gelegenheit hatte, die marine Tierwelt der nördlichen und südlichen Polargebiete kennen zu lernen, fiel die merkwürdige Übereinstimmung der dort vorkommenden Arten auf. Zuerst wies James Clark Rofs bei Beschreibung einer Entdeckungsreise nach dem Südpolarmeere auf diese interessante Tatsache hin und suchte dieselbe durch direkten Austausch der Tiere mittelst des kalten Wassers der Tiefsee zu erklären.

Dann bemerkte Hjalmar Th eel bei Bearbeitung der Holothurien der Challenger-Expedition, da  mehrere arktische Arten nahe Verwandte in der Antarktis haben, und kam zu der Auffassung, da  diese einst weitverbreiteten Formen sich in den Polargebieten erhalten h tten, w hrend sie im warmen Meer ausstarben oder zu neuen Arten ver ndert wurden. Durch ausf hrliche Begr ndung dieser Relikten-Hypothese erweckte Georg Pfeffer nach Untersuchung der von der deutschen Expedition nach S d-Georgien mitgebrachten Sammlungen das allgemeine Interesse f r die Frage nach der Bipolarit t der Tiere. Ihm schlo  sich sp ter John Murray, der Herausgeber des Challenger-Werkes an, indem auch er sich daf r entschied, da  die bipolaren Arten Relikten einer fr her die ganze Erde umspannenden Universalfauna seien.

Dagegen machte dann Arnold Ortmann geltend, da  gerade die polare Tierwelt unter wechselnde klimatische Bedingungen kam, also h tte ab ndern m ssen, w hrend die Fauna der Tropen unter ann hernd gleichen Bedingungen blieb, ferner da  die Uferfauna der Polargebiete nahe Beziehungen zur Tiefseefauna zeige, also eine Wanderung am Boden der Tiefsee nicht ausgeschlossen erscheine, und endlich da  auch eine Wanderung der Polartiere l ngs der von kalten Str mungen ber hrten Westk sten Amerikas und Afrikas m glich sei. Johan Hjort und Herman von Ihering glauben ebenfalls an solchen Zusammenhang der Polarfaunen durch die kalten Gr nde der Tiefsee, den auch Carl Chun f r die pelagische Tierwelt annahm, wie ihn Rof s zuerst ausgesprochen hatte. Entgegengesetzt diesen Wanderungen von einem Pol zum  quator und nach dem andern durch die Tiefsee glaubte Johannes Meisenheimer dann bei der Bearbeitung der von der Deutschen Tiefsee-Expedition erbeuteten Pteropoden nachweisen zu k nnen, da  diese pelagischen, besonders im warmen Meere heimischen Schnecken die Neigung zeigen, vom  quator beiderseits nach den Polen zur ckzuweichen, so da  identische Formen in den beiden kalten Zonen und andere in den n rdlichen und s dlichen temperierten Meeren, den  bergangsgebieten, erscheinen, w hrend sie im tropischen Gebiet bereits fehlen.

Diese Hypothesen, als Relikten-Hypothese und Migrations-Hypothese einander gegen ber gestellt, werden von Willy K kenthal, der auf zweimaligen Fahrten ins spitzbergische Eismeer die arktische Tierwelt erforschte, auch durch eine Reise nach den Molukken und Borneo die Tropenfauna aus eigener Anschauung kennt, in seinem Vortrage kritisch beleuchtet, indem er den heutigen Stand der Bipolarit tsfrage zusammenfa t. Er kommt zu dem Ergebnis, da  die  hnlichkeit der polaren Faunen auf Grund verwandtschaftlicher Beziehungen eine Tatsache ist, die nicht mehr bestritten werden kann, wenn auch die Bipolarit t keine allgemeine Erscheinung in der Tierwelt ist und eine einheitliche Erkl rung daf r nicht gegeben werden kann. — Zur Klarstellung dieser Verh ltnisse werden wesentlich die Ergebnisse der modernen S dpolar-Expeditionen beitragen, die zu dem Vortrage nur in geringem Umfange benutzt werden konnten. Erst nach Bearbeitung der reichen Sammlungen derselben wird sich ein sicheres Urteil  ber den Charakter der

antarktischen Fauna gewinnen lassen, den man bisher nur indirekt aus Beobachtungen über die Fauna der subantarktischen Inseln erschlossen hatte.

E. Vanhöffen.

Larminat, Etienne de: *Topographie pratique de reconnaissance et d'exploration suivie de notions élémentaires pratiques de géodésie et d'astronomie de campagne. Avec 149 figures dans le texte. 2^e édition. Avec un fascicule annexe. Paris, Charles-Lavauzelle, 1907. 2 Bde. 391, 32 S. 8° u. 4°.*

Der Verfasser hat bei Abfassung dieses 1904 zum erstenmal erschienenen Werkes beabsichtigt, den im Kolonialdienst stehenden und nicht schon im Vermessungsdienst ausgebildeten Offizieren ein Lehrbuch zu liefern, welches sie in den Stand setzen sollte, ohne Lehrer sich die für die kartographische Erforschung der Kolonialgebiete erforderlichen Kenntnisse der verschiedenen Aufnahme-Methoden und Übung in der Handhabung der dazu nötigen Instrumente anzueignen.

Diesen Plan hat General de Larminat, eine Autorität im Gebiet der Landesaufnahme, ganz vorzüglich durchgeführt.

Auf 400 Seiten bringt das Buch in knapper, aber doch für die Belehrung völlig ausreichender Weise in drei Teilen alle nur wünschenswerten Angaben.

Der erste Teil behandelt die Geländeformen und ihre zeichnerische Wiedergabe durch Schichtlinien. Sehr schätzenswert ist es, daß der Verfasser dabei nach einleitenden Bemerkungen über die Dislokationen der Erdrinde und die Entstehung von Kontinenten und Gebirgen auch den Einfluß der Erosionstätigkeit des Wassers und der verschiedenen Gesteinsarten auf die Oberflächengestaltung darlegt unter Beifügung zahlreicher Abbildungen. Der in den Kolonien für die Kartographie tätige Offizier arbeitet erfahrungsgemäß mit viel mehr Lust und Verständnis an der Geländeaufnahme, wenn er sich einmal über die Lehre der Entstehung der Oberflächenformen Kenntnisse und damit wohl auch immer großes Interesse für diese Lehre wie überhaupt für geologische Fragen erworben hat. Wer übrigens die zahlreichen Berichte französischer Kolonialoffiziere im „Bulletin du Comité de l'Afrique Française“ oder in der „Revue Coloniale“ liest, weiß, wie viel Interesse der französische Offizier der geologischen Erforschung eines Kolonialgebietes bereits widmet. Mir scheint, das erste Kapitel des Larminatschen Buches ist ganz dazu angetan, auch bei vielen anderen Offizieren dieses wünschenswerte Interesse noch zu erwecken.

Der zweite Teil des Buches beschreibt in eingehender Weise u. a. die Itinerar-Arbeit, die Höhenmessung und die Kleintriangulierung mit Kompafs, also die bei flüchtiger Geländeaufnahme hauptsächlich anzuwendenden Methoden. Die französischerseits üblichen, von den deutschen und englischen Sorten verschiedenen Hand-Kompasse werden kurz erwähnt und abgebildet. Für die Itinerar-Konstruktion und die Verwertung der Barometer-Ablesungen sind ebenfalls ausführliche Angaben gemacht unter Beigabe von Musterblättern und einiger die Kartierung erleichternden Diagramme. de Larminat ist kein Freund der bei den Engländern

so viel im Gebrauch befindlichen Meßtische zur flüchtigen Triangulierung, empfiehlt dagegen mit Recht für diese Arbeit die Anwendung der Bussole auf Stativ. Die Angaben über Siedethermometer sind etwas kurz geraten. Eine ausführlichere Behandlung dieses Instrumentes und einen stärkeren Hinweis auf seine Nützlichkeit wäre vielleicht zweckmäßig gewesen. Jeder Offizier, der sich in seinem — wohl meist im Binnenland Afrikas gelegenen — Dienstbezirk mit den im Buch behandelten Aufgaben praktisch abgibt, sollte auch mit einem Hypsometer-Apparat ausgerüstet sein.

Der dritte, größte Teil des Buches bringt nun die Aufgaben, die zu erfüllen sind, um die zur Kartierung eines ausgedehnten Aufnahmegebietes nötigen Stützpunkte zu liefern.

Zuerst wird das Verfahren bei Triangulierung mit Theodolit-Winkelmessung eingehend behandelt. Recht wertvoll sind dabei die Angaben über die graphischen Verfahren bei Punkt-Ausgleichung, Reduktion exzentrisch gemessener Winkel und trigonometrischer Höhenmessung. Die nötigen Diagramme sind meist gesondert im Anhang gegeben.

Nicht praktisch erscheint mir des Verfassers Hinweis, daß die Länge einer Basis im allgemeinen zwischen 2 und 10 Kilometer zu halten sei. Wesentlich kürzere Grundlinien genügen ja für die in Betracht kommenden Triangulierungen auch. Es wird doch recht selten für eine mehrere Kilometer lange gerade Grundlinie ein passendes Gelände zu finden sein. Auch ist zu bedenken, daß der im Triangulationswesen Unerfahrene den im Buch gegebenen Ratschlägen tunlichst zunächst folgen will, also vielleicht unnötige Zeit und Mühe auf das Ausschauen, Abstecken und Ausmessen einer langen Basis verwenden wird. Für gewöhnlich hat der im Verwaltungsdienst stehende Offizier aber auch gar nicht Personal und Zeit für Schaffung einer langen Grundlinie. Mindestens hätte noch vom Verfasser des Buches darauf aufmerksam gemacht werden sollen, daß man auch in der Horizontale gebrochene Strecken als Grundlinie zur Dreiecksentwicklung verwenden kann.

Anschließend an die Ausführungen über Triangulation hätte auch der Methode der Polygonzüge mit Theodolit-Winkelmessung und Korrektion derselben durch astronomische Azimut-Bestimmungen Erwähnung getan werden können. Im Flachland und selbst in hügeligem Gelände ist diese Polygonzug-Messung einer Triangulation doch vorzuziehen.

Die weiteren Kapitel des Buches behandeln dann die Methoden der astronomischen Ortsbestimmungen einschließlich Azimut-Messungen und ihre Fehlertheorien. Dazu gibt die Anlage wieder eine Reihe von Rechenbeispielen und Diagrammen, welche das Rechnen erleichtern, zum Teil auch ersetzen sollen.

Außer den allgemein üblichen Arten für Breiten- und Zeitbestimmung erläutert der Verfasser auch die in der Nautik gebräuchliche, aber auch auf Landreisen zeitweise praktische Marcq St. Hilaire'sche Höhenmethode.

Zur Schaffung von geographischen Längenwerten für die Kartenkonstruktion empfiehlt de Larminat mit Recht den Uhrentransport auf

kurzen, in sich geschlossenen, d. h. zum Anfangs-Beobachtungsort zurückführenden Routen. Man erreicht dabei in der Tat auf Landreisen verhältnismäßig sehr gute Resultate, namentlich wenn man mehr als drei Uhren (Präzisions-Taschenuhren in Kiste verpackt) mit sich führt.

Das unter den französischen Kolonialoffizieren schon sehr verbreitete, von der französischen Akademie der Wissenschaften preisgekrönte Buch ist natürlich auch jedem sonstigen Forschungsreisenden, welcher sich in den Methoden der Landesaufnahme ausbilden will, ein vorzüglicher Leitfaden.

v. Seefried.

Linde, Rich.: Die Lüneburger Heide. 2. Aufl. Bielefeld-Leipzig, Velhagen u. Klasing, 1905. Mit 114 Abbildungen und einer farbigen Karte. 153 S. 8°. Preis 4,00 M.

Dieses 18. Heft der Scobel'schen Monographien zur Erdkunde gehört zu den besten der ganzen Sammlung. Es gewährt große Freude, diese von warmer Heimatliebe durchwehte Darstellung zu lesen und die zahlreichen, wundervollen Abbildungen zu betrachten, die mit so feinem Naturempfinden aufgenommen und so trefflich vom Verlage vervielfältigt sind. Da das Wort „Heide“ ursprünglich nur unkultiviertes Land bedeutet, so ist die alte Umgrenzung der Lüneburger Heide unsicher; indessen kann im Osten der Höhenrücken zwischen Jeetze und Ilmenau, dann das Ise-Tal als Grenze angenommen werden, die im Süden von der Aller-Niederung und im Westen von dem Moorland gebildet wird. Die Oberfläche bildet ein breiter Höhenrücken, der in der Wilseder Höhe (169 m) kulminiert und durch die Flufsteile in eine Reihe von Parallelrücken zerlegt wird, deren Knotenpunkt das Plateau um jene Höhe herum bildet. Das Diluvium besitzt eine Stärke von 50—100 m, das darunterfolgende Tertiär liegt bei Hammoor zu Tage und hebt sich bei Lüneburg im Kreideberg und Kalkberg bis 52 m empor. Besonders erwähnenswert sind die grofsartigen Gletschertöpfe im Fayencemergel von Westerweyhe bei Ülzen. Die ungeschichteten, geröllführenden Decksande der Heide werden verstanden als verwaschene Endmoräne der zweiten Eiszeit. Das Klima ist durchaus atlantisch (Regen 70—80 cm, Wintertemperatur + 0,7° C.); seine größte Eigenart ist die auffallend große Sonnenscheindauer (Celle 4,7 Stunden, Durchschnitt Deutschlands 4,3 Stunden); die Feuchtigkeit sickert rasch in den Sand ein, sodafs die Verdunstung gering ist.

Die Charakterpflanze der Heide, die Ericaceen, gedeihen nur im nährsalzarmen Boden, nie stehen sie am Rande der Bäche, die von saftgrünen Wiesen begleitet werden. Wie die Höhenrücken von den Ericaceen, werden die von nahrungsarmem Wasser erfüllten Mulden der Heide von den Polstern der Sphagneen überspannt, die beständig anwachsend Hochmoore bilden und ganze Wälder zu fällen vermögen, indem sie den Bäumen die Luftzufuhr absperren, sodafs sie absterben und vom Westwind leicht nach Osten umgeknickt werden. Als drittes Pflanzenelement tritt der Wald hinzu, der dank der staatlichen Aufforstungen 1900 23% des Bodens bedeckte und in der Landschaft umsomehr auffällt, als er in kleineren Beständen überallhin verteilt ist. „Es gibt

in der Tat keinen größeren Irrtum, als sich die Heide wesentlich waldlos vorzustellen.“ Die Auffassung jedoch, daß einst die Heide ein einziges Waldgebiet gewesen, wird abgelehnt, da die Reste dieses Urwaldes nirgends aufzufinden sind; unter der Heidenarbe hört jede Spur vegetativen Lebens auf. Eiche, Buche, Erle, Linde sind neben der Fichte und Kiefer die Hauptbäume des Heidewaldes, von dessen Schönheit zahlreiche Bilder eine Vorstellung geben. Die Stechpalme und besonders der malerische, an die Cypresse des Südens erinnernde Wacholder erhöhen seine Reize. Der größte Feind des jungen Waldes ist – wie im Mittelmeer-Gebiet die Ziege – die Heidschnucke; ihre Zahl wird infolge des geringen Nutzwertes immer mehr beschränkt und beläuft sich auf etwa 100 000 gegen 172 000 im Jahre 1900. Mit ihr verschwindet auch die Charakterfigur des Schäfers allmählich von den Heideflächen.

Die Siedlungsform ist der stets im Eichkamp gelegene Einzelhof, zu dem weit in der Runde die Heide als Schnuckenweide gehört. Wohnraum und Stall liegen ursprünglich unter einem Dach und sind nur durch ein Gatter voneinander getrennt. Die Eichenbohlen des Hauses werden eigentümlicherweise senkrecht auf das Fundament von Findlingen gestellt. Neben der Schnuckenwirtschaft ist Schweinemast und Geflügelzucht, sowie Fischzucht von Bedeutung geworden. Dagegen geht die Bienenzucht zurück. An Stelle der früheren, ertragarmen „Plaggen“-Wirtschaft ist an vielen Stellen rationellster Ackerbau getreten; überhaupt wäre es verkehrt, sich den Heidjer arm zu denken. Die Sparkassen-Einlagen übertreffen auf den Kopf gerechnet den Durchschnitt des Reiches weit um das Doppelte (362 M gegen 157 M), und nicht selten sind die Armenhäuser verpachtet oder verkauft worden, weil sie nicht gebraucht wurden. Zur Hebung des Wohlstandes tragen zahlreiche Torfstechereien, 8 Kieselgur- und mehrere Kali-Lager bei; vor allem wichtig sind die Erdölquellen am Südrande der Heide, die hier das Aussehen der dörflichen Niederlassung in sehr eigenartiger Weise beeinflusst haben.

Einem kurzen Abschnitt über die Geschichte der Heidebewohner folgt eine begeisterte Schilderung der Landschaft, deren Reize mit künstlerischem Verständnis nachgezeichnet werden. Von diesem Künstlersinn zeugen auch die zahlreichen Bilder, die diesen Namen oft in der vollen Wortbedeutung verdienen. Sie zeigen die weiten Flächen der Heide unterbrochen von einzelnen Kiefern und Birken oder den eigenartigen Baumgestalten des Wacholders, sie geben eine deutliche Vorstellung von der ursprünglichen Wildnis des Bauernwaldes mit den eindrucksvollen Steingräbern der Vorzeit. Sie versetzen in die altertümlichen Städte des Heiderandes, in die anheimelnden Gehöfte der Heide selbst und stellen uns die Bewohner vor mit ihren gesunden, kraftvollen Gestalten, mit den klugen, feingeschnittenen Gesichtern und den hellen Augen. Und nachdem so das ganze Buch dem Leser Lust zu einer Heidefahrt gemacht hat, führt der letzte Abschnitt „Wanderungen“ zu allen landschaftlich, wirtschaftlich oder geschichtlich hervorragenden Punkten und gibt guten Rat zur Ausführung des Gedankens.

Robert Fox.

Moya, Casimiro N. de: Mapa de la Isla de Santo Domingo y Haiti. Oficialmente adoptado por resolucion del Congreso Nacional Dominicano fecha 18. 5. 1905. 1 : 400 000. Rand, McNally a. Co. Chicago and London, 1906.

Die Karte gibt eine orographische und politische Darstellung der Insel, wobei nach einer Angabe des Verfassers neben allen bisher erschienenen Werken auch eigene Beobachtungen und noch unveröffentlichte Arbeiten benutzt worden sind. Für die Küsten und die geographischen Positionen sind die neuen amerikanischen und englischen Seekarten verwendet worden.

Es ist zu bedauern, daß diese Verwendung nicht zu einer exakteren Darstellung der Küstenlinien geführt hat, die für den immerhin großen Maßstab doch zu sehr vereinfacht erscheinen. Auch die Gebirgszeichnung entspricht kaum den Anforderungen, die man heute mit Recht zu stellen gewohnt ist. Es ist eine Darstellung gewählt worden, die an die Raupenzeichnungen vergangener Tage erinnert, und die weder den allgemeinen Aufbau der Insel noch auch Einzelheiten der Gebirgsgliederung oder Höhenunterschiede oder anderes mehr erkennen läßt.

Die politische Einteilung dagegen ist mit allerdings nicht gerade geschmackvollen Farben klar und deutlich zum Ausdruck gekommen. Gut, besonders unter Berücksichtigung der Herstellung der Karte durch Druck, erscheinen die zahlreichen Namen, Wege, Zahlen und sonstige Signaturen.

Von Wert sind auch die beiden Nebenkarten, die Port au Prince und Santo Domingo im Maßstabe 1 : 10 000 zeigen, ebenso wie die Entfernungsangaben in Seemeilen zwischen Port au Prince und den übrigen Häfen der Insel und einigen größeren auswärtigen Häfen, sowie die in Kilometern für die Landwege zwischen den Hauptorten der Insel.

Zusammenfassend wird man sagen können, daß irgendwelche Förderung physikalisch-geographischer Kenntnisse durch die Karte nicht gegeben wird, daß sie aber für rein topographische und für verkehrsgeographische Zwecke, für die sie wohl auch nur dienen soll, sehr brauchbar sein kann, und daß deshalb ihr Erscheinen mit Freude begrüßt werden wird.

G. W. v. Zahn.

Berichte von anderen deutschen geographischen Gesellschaften.

Geographische Gesellschaft zu Greifswald.

Sitzung vom 10. Juni 1907. Vorsitzender: Geheimrat Credner.
Vortrag von Dr. Braun: „Demonstration und Vorlage von Instrumenten zur Meeres- bzw. Tiefsee-Forschung“.

Dr. Braun erörterte, bevor er die Instrumente selbst demonstrierte, in kurzer Skizze die Ergebnisse der neuzeitlichen Meeresforschung. Er wies darauf hin, wie in den letzten Jahren von deutscher Seite nicht weniger als drei große Expeditionen ausgesandt worden wären, in deren Programm ausschließlich oder doch an wichtiger Stelle die Meeresforschung gestanden habe. Das waren die Reisen der „Valdivia“, des „Gauß“, des „Planet“, deren Wege und Ziele kurz genannt wurden. Neben diesen wissenschaftlichen Bestrebungen haben die Kabellegungen mit den dazu notwendigen Lotungsfahrten ein außerordentlich reiches Material über die Ozeanographie der Weltmeere zusammengebracht. Einige Angaben über Maximaltiefen und deren Änderungen in den letzten Jahren kennzeichneten die erzielten Fortschritte.

Das Hauptinteresse aller beteiligten Kreise ist aber seit einigen Jahren auf unsere heimischen, nordeuropäischen Meere konzentriert. Das ist das Verdienst der „Internationalen Meeresforschung“, einer Vereinigung der nordeuropäischen Uferstaaten zum Zweck einer Regelung der wirtschaftlichen Ausnutzung der Meere auf Grund wissenschaftlicher Prinzipien. Redner legte dar, wie sich rein aus Anforderungen der Praxis dieses Unternehmen entwickelt hat, das jetzt der Kunde vom Meer so reichen Nutzen bringt. Nach wenigen Worten über die Organisation und die Publikationen des in Kopenhagen zusammengetretenen Zentralausschusses ging der Vortragende dazu über, einige der Ergebnisse hydrographischer Art zu skizzieren. Es handelt sich in den nord-europäischen Meeren um den Gegensatz von drei verschiedenen Wasser-Elementen: das atlantische Wasser, populär, aber falsch Golfstrom genannt, das polare Wasser und das Ostsee-Wasser. Diese drei Elemente, verschieden gemischt und modifiziert, bestimmen das hydrographische Bild von Nordmeer, Nordsee, Belt-

see und Ostsee. Redner verfolgt den Lauf und die Ausläufer des atlantischen Stromes bis in die Ostsee, in deren Tiefen sich ebenfalls die allherbstliche Flutperiode dieses warmen, salzigen Wassers bemerkbar macht. Dr. Braun schloß diese Darlegungen mit einem Hinweis auf die engen Beziehungen, die zwischen dem Auftreten dieses atlantischen Wassers und dem Klima von Nord- und Mittel-Europa bestehen. Es hat sich gezeigt, daß schwacher Eintritt atlantischen Wassers in das Nordmeer im Herbst regelmäÙig einen schönen Herbst, aber ein kaltes Frühjahr und meist eine schlechte Getreideernte zur Folge hat, während andererseits der Übertritt von viel Wasser wohl einen stürmereichen Herbst, aber ein schönes Frühjahr und eine gute Ernte erwarten läßt. — Danach begann die Demonstration der Instrumente, die dankenswerter Weise von der Deutschen Seewarte zu Hamburg und dem Museum für Meereskunde zu Berlin dem Greifswalder Geographischen Institut zur Verfügung gestellt worden sind.

Verein für Erdkunde zu Halle.

Sitzung vom 10. April 1907. Vorsitzender: Professor Dr. Ule. Professor Dr. A. Schenck trug vor über: „Reiseerinnerungen aus Mexiko“. Er hatte dieses Land im vorigen Jahre bei Gelegenheit des Internationalen Geologen-Kongresses kennen gelernt und schilderte zunächst die Fahrt nach Veracruz und den Aufstieg von dort auf das mexikanische Hochland, der aus dem feuchtwarmen, ungesunden Küstengebiet des Golfs von Mexiko hinaufführt durch Täler mit üppiger tropischer Vegetation nach Cordoba und Orizaba, wo ausgedehnte Kaffee- und Zuckerrohr-Pflanzungen den Reisenden begrüßen und das Klima infolge der Höhenlage erträglicher ist. Von hier hat man noch 950 m, welche die Eisenbahn größtenteils in einer großen Kurve überwindet, emporzusteigen, ehe man die mit Mais, Weizen und Gerste, sowie mit Agaven-Feldern bedeckten Flächen des Hochlandes erreicht, die noch überragt werden von einigen, zum Teil eisbedeckten Vulkanen. Die Hauptstadt Mexiko, deren Höhenlage diejenige von Pontresina noch um 400 m übertrifft, liegt in einer weiten, zum Teil von großen Seen bedeckten und von vulkanischen Gebilden umrahmten Ebene, die eigentlich abfluslos ist, aber jetzt durch einen künstlichen Kanal entwässert wird. Von hier aus wurden nach den verschiedensten Richtungen Exkursionen unternommen, so u. a. nach Süden in die gebirgigen Gegenden von Oaxaca und nach den alten zapotekischen Ruinen von Mitla, die unter sachkundiger Führung von Prof. Seler besichtigt wurden. Ein Ausflug nach Zepotitlan bot Gelegenheit, die dortige Kreideformation zu studieren und gewährte zugleich einen Einblick in den Formenreichtum der mexikanischen Xerophyten-Vegetation. Nach dem Kongreß fand eine größere, dreiwöchentliche Exkursion statt, die über Zacatecas und Chihuahua nach El Poso am Rio Grande und zurück über Monterrey und San Luis Potosi (mit Ausflug nach Tampico) nach

Mexiko führte. Besucht wurden auf dieser Exkursion das vulkanische Gebiet von Valle de Santiago mit seinen Kratern und Kraterseen, die Silberbergwerke von Guanajuato, Zacatecas und Parral, die Bleiminen von Mapimi und die Kupferminen von Concepcion del Oro. Auf einem Ausfluge in die Sierra de Mazapil konnten die Lagerungsverhältnisse der Jura- und Kreideschichten und ihre Beeinflussung durch intrusive Eruptiv-Gesteine (Lakkolithen) studiert werden, die durch die eingehenden Untersuchungen von Burkhardt zuerst klar gelegt worden sind. Zum Schluß warf der Vortragende noch einen Blick auf die heutige Bevölkerung Mexikos und auf die politischen und wirtschaftlichen Verhältnisse des Landes, die unter der langen Regierung des Präsidenten Porfirio Diaz außerordentliche Fortschritte gemacht haben und zu den besten Hoffnungen für die Zukunft berechtigen.

Sitzung vom 8. Mai. Vorsitzender: Professor Dr. Schenck. Professor Dr. August Fischer aus Leipzig sprach über: „Seine vorjährige Marokko-Reise“ und gab eine Schilderung von Land und Leuten. Das erste Mal war der Vortragende im Jahre 1898 in Marokko gewesen und bis an den Atlas vorgedrungen. Die zweite Reise im vorigen Jahre hatte ihn in die fruchtbaren Gebiete des Atlas-Vorlandes geführt. Beide Reisen waren in erster Linie zu Sprachstudien, besonders zur Erforschung der verschiedenen marokkanischen Dialekte unternommen; zugleich aber hatte der Vortragende auch den administrativen, religiösen und sozialen Verhältnissen des Landes seine Aufmerksamkeit gewidmet und konnte über diese berichten, wobei er in der Lage war, auch manche noch weniger bekannte Gesichtspunkte hervorzuheben. Die Bedeutung Marokkos für die europäischen Völker erklärt sich aus seiner Lage am Eingang des Mittelmeeres und aus der natürlichen Fruchtbarkeit des Atlas-Vorlandes, eines Tafellandes, das in den Küstengebieten (Schwarzerdegürtel) für Ackerbau, im Inneren für Viehzucht vorzüglich geeignet ist und weit größere Erträge liefern könnte, als in der letzten Zeit, da es doch im Altertum als eine der Kornkammern des Römischen Reiches galt. Wahrscheinlich besitzt Marokko im Atlas-Gebirge auch bedeutende Erzlager; die Karthager haben schon Eisen aus Marokko bezogen. Doch sind genauere Untersuchungen bisher noch nicht möglich gewesen, da Schürfungen im Lande verboten sind. Eine Hebung der wirtschaftlichen Verhältnisse in Marokko wird aber nach der Ansicht des Vortragenden erst dann erfolgen, wenn durch das Eingreifen europäischer Mächte Ordnung im Lande geschaffen ist. Schon seit Jahrhunderten herrscht völlige Anarchie. Die Macht und das Ansehen der Sultane ist stets gering gewesen; nur etwa ein Fünftel des Landes erkennt wirklich die Oberhoheit des Sultans an, der nicht einmal wegen der mitten im Reiche wohnenden unabhängigen Berberstämme auf dem direkten Wege von Fes nach Marrakesch gelangen kann, sondern den viel längeren Weg an der Küste entlang wählen muß. Die Beamten- und Regierungsposten werden nicht verliehen, sondern an den Meistbietenden verkauft, und von

solchen Beamten wird dann besonders gegen die bemittelten Stände ein Erpressungssystem betrieben, wie man es schlimmer sich kaum vorstellen kann.

Fach-Sitzung vom 26. Juni. Privatdozent Dr. Wüst sprach über die geologischen Verhältnisse der Gegend zwischen Beesestedt und Wettin und Professor Dr. H. Hertzberg über die geschichtliche Vergangenheit Wettins als Erläuterungen zu dem am 30. Juni vom Verein unternommenen Sommerausflug nach Wettin.

Fach-Sitzung vom 17. Juli. Prof. Dr. Philippson sprach über Denudationsflächen und Flussterrassen in Europa, Prof. Dr. A. Schenk über die geologischen und tektonischen Verhältnisse der Republik Mexiko. Prof. Dr. H. Hertzberg berichtete über den Nürnberger Geographentag und die sich anschließenden Exkursionen in den Franken-Jura und das Ries.

Eingänge für die Bibliothek.

(Juni 1907.)

Bücher.

Europa.

- Clemenz, B.:** Schlesiens Bau und Bild mit besonderer Berücksichtigung der Geologie, Wirtschaftsgeographie und Volkskunde. Eine Landeskunde für Schule, Haus und Studium. Mit 116 Abbildungen, 8 in den Text gedruckten Kärtchen und Skizzen, sowie 15 besonderen geologischen Tafeln. Glogau, Carl Flemming, 1907. XVI, 234 S., 15 Tf. 8°. (vom Verlag.)
- Cvijić, Jovan:** Grundlinien der Geographie und Geologie von Makedonien und Altserbien mit Beobachtungen in Süd-Bulgarien, Thrakien, benachbarten Gebieten von Kleinasien, in Thessalien, Epirus und Nord-Albanien. Herausgegeben von der Königl. Akademie der Wissenschaften. Bd. 1, 2. Belgrad 1906. 1 Bd. VII, 689 S., 10 Tf., 1 Tb., 4 Krt. 4°. (vom Verfasser.)
- Hecker, O.:** Seismometrische Beobachtungen in Potsdam in der Zeit vom 1. Januar bis 31. Dezember 1906. Berlin 1907. (II), 59 S.
= Veröffentlichungen des Königl. Preussischen Geodätischen Institutes. N.F. No. 30. 8°.
- Neumanns Orts- und Verkehrs-Lexikon des Deutschen Reichs.** 4., neu bearbeitete und vermehrte Auflage herausgegeben von M. Broesike und W. Keil. T. 1. A bis L. T. 2. M bis Z. Leipzig und Wien, Bibliogr. Institut, 1905. 2 Bde. VI, 1256 S., 40 Tf., 2 Krt. 8°. (vom Verlag.)
- Partsch, Joseph:** Schlesien. Eine Landeskunde für das Deutsche Volk auf wissenschaftlicher Grundlage bearbeitet. T. 2: Landschaften und Siedelungen. Heft 1: Oberschlesien. Heft 2: Mittelschlesien. Breslau, F. Hirt, 1903. 466 S., 4 Krt. 8°. (vom Verleger.)
- Regell, P.:** Das Riesen- und Isergebirge. Mit 89 Abbildungen und einer farbigen Karte. Bielefeld u. Leipzig, Velhagen u. Klasing, 1905. 132 S., 1 Tf., 1 Krt.
= Land und Leute. Monographien zur Erdkunde. 20. 8°. (vom Verlag.)
- Schneider, Karl:** Physiographische Probleme und Studien in Böhmen. ([S.-A.] Lotos. Naturwissenschaftliche Zeitschrift. N. F. Bd. 1. Der ganzen Reihe Bd. 55.) Prag 1907. 9 S. 4°.
- Sodoffsky, Gustav:** Von Baltischen Küsten und Inseln. Reval 1906. VIII, 278 S. 8°. (vom Verfasser.)
- Sodoffsky, Gustav:** Von Estlands Meeresgestaden. Reval 1904. (II), 51 S. 8°. (vom Verfasser.)

- Sodoffsky, Gustav:** Vom Südgestade der Krim. Eine Reiseschilderung. [In russischer Sprache.] St. Petersburg 1904. (II), 46 S. 8°. (vom Verfasser.)
- Wahnschaffe, Felix, Paul Graebner und Fr. Dahl:** Der Grunewald bei Berlin, seine Geologie, Flora und Fauna gemeinverständlich dargestellt. Mit einem Anhang: Kultureinflüsse auf Sumpf und Moor von H. Potonié. Mit 10 Abbildungen. Jena, Fischer, 1907. 56 S., 10 Tf. 8°. (vom Verlag.)
- Jahrbuch für Deutschlands Seeinteressen.** Herausgegeben von Nauticus. Jahrg. 9. 1907. Mit 23 Abbildungstafeln, 31 Skizzen und 1 Kartenbeilage. Berlin 1907. 8°. (Ankauf.)
- Segelhandbuch für die Ostsee.** Abt. 2. Das Kattegat und die Zugänge zur Ostsee. 4. Auflage. (Reichs-Marine-Amt.) Berlin 1907. VI, 552 S., 1 Tf., 2 Krt. 8° (vom Reichs-Marine-Amt.)

Asien.

- von **Déchy, Moriz:** Kaukasus. Reisen und Forschungen im kaukasischen Hochgebirge. In drei Bänden. Bd. 3. Bearbeitung der gesammelten Materialien von Ferdinand Filarszky, Ernö Csiki, Karl Popp, Franz Schafarzik und Moriz von Déchy. Mit 36 Lichtdrucktafeln. Berlin, Dietrich Reimer, 1907. X, 410 S., 36 Tf. 4°. (vom Verlag.)
- Ziegler, Alexander:** Meine Reise im Orient. T. 1, 2. Leipzig 1855. 1 Bd. X, 415; VIII, 341 S. 8°. (Geschenk.)

Afrika.

- Rosen, Felix:** Eine deutsche Gesandtschaft in Abessinien. Mit 160 Abbildungen und einer Karte. Leipzig, Veit & Comp., 1907. XII, 496 S., 1 Tf., 1 Krt. 8°. (vom Verlag.)
- Deutsch-Südwestafrika.** Amtlicher Ratgeber für Auswanderer. Mit 1 Panorama, 31 Bildern und einer farbigen Karte des Schutzgebietes. Berlin, Dietrich Reimer, 1907. (IV), 107 S., 1 Tf., 1 Krt. 8°. (vom Verlag.)

Amerika.

- Oppel, Alwin:** Landeskunde des Britischen Nord-Amerika. Mit 13 Abbildungen und einer Karte. (Sammlung Göschen. No. 284.) Leipzig, G. J. Göschen, 1906. 154 S., 1 Krt. 8°. (vom Verlag.)
- Handbook of American Indians north of Mexico.** Edited by Frederick Webb Hodge. In two parts. P. 1. A—M. (Smithsonian Institution. Bureau of American Ethnology. Bulletin 30.) Washington 1907. IX, 972 S., 1 Krt. 8°. (Austausch.)
- Maryland Geological Survey.** Pliocene and Pleistocene. Baltimore 1906, 291 S., 75 Tf. u. Krt. 8°. (Austausch.)

Allgemeine Erdkunde.

- (de **Castanhoso, Miguel:**) Die Heldentaten des Dom Christoph da Gama in Abessinien. Nach dem portugiesischen Berichte des Miguel de Castanhoso übersetzt und herausgegeben von Enno Littmann. Berlin, Carl Curtius, 1907. XXIV, 132 S., 1 Tf., 1 Krt. 8°. (vom Verlag.)

- del **Castillo**, Francisco Fernández: Concordancia entre los calendarios Nahuatl y Romano. Con fórmulas breves y sencillas para reducir unos años á otros. — Nueva interpretación de algunos signos numerales. Memoria leida en la Sociedad Mexicana de Geografía y Estadística. México 1907. 42 S., 3 Tf. 8°. (vom Verfasser.)
- Götzinger**, Gustav: Beiträge zur Entstehung der Bergrückenformen. Mit 17 Textabbildungen und 7 Tafeln. Leipzig, Teubner, 1907. (II), 174 S., 7 Tf. = Geographische Abhandlungen. Herausgegeben von Albrecht Penck. Bd. 9. Hft. 1. 8°. (vom Verlag.)
- van **Gorkom**, K. W.: Rijst. 2^{de} vermeerderde uitgave. Met een overzicht van den inlandschen landbouw, in verband met de maatschappelijke toestanden der inlanders. (Koloniaal Museum te Harlem. Beschrijvende Catalogus tevens handleiding tot de kennis der voortbrengselen van de Nederlandsche Overzeesche Gewesten.) Haarlem 1907. VIII, 78 S., 1 Tb. 8°. (Austausch.)
- Haberlandt**, Michael: Völkerkunde. 2., vermehrte und verbesserte Auflage. Mit 51 Abbildungen. Leipzig, G. J. Göschen, 1906. 203 S. 8°. (vom Verlag.)
- Hecker**, O.: Beobachtungen an Horizontalpendeln über die Deformation des Erdkörpers unter dem Einfluß von Sonne und Mond. Berlin 1907. IV, 95 S., 7 Tf. = Veröffentlichungen des Königl. Preussischen Geodätischen Institutes. N. F. No. 32. 8°. (Austausch.)
- Hettner**, Alfred: Grundzüge der Länderkunde. Bd. 1. Europa. Mit 8 Tafeln und 347 Kärtchen im Text. Leipzig, Spamer, 1907. XVI, 737 S., 8 Tf. 8°. (vom Verlag.)
- Kaiser**, Max: Historische Entwicklung unserer Kenntnis der Land- und Seewinde auf der Erde und Darstellung der gegenwärtigen Theorien. ([S.-A.] Das Wetter. Monatsschrift für Witterungskunde. 1907. Heft 1. 2. 3. 5.) Berlin 1907. 40 S. 8°. (vom Verfasser.)
- de **Launay**, L.: L'Or dans le Monde. Géologie. — Extraction. — Économie politique. Paris, Arm. Colin, (1907). XXI, 265 S. 8°. (vom Verlag.)
- Meyers** Kleines Konversations-Lexikon in sechs Bänden. 7. gänzlich neubearbeitete und vermehrte Auflage. Bd. 1. A. bis Cambrics. Bd. 2. Cambridge bis Galizien. Leipzig u. Wien, Bibliogr. Institut, 1906 ff. 8°.
- Pohlig**, Hans: Eiszeit und Urgeschichte des Menschen. Nach seinen Vorlesungen. (Wissenschaft und Bildung. Einzeldarstellungen aus allen Gebieten des Wissens. Bd. 8.) Leipzig, Quelle u. Meyer, 1907. VIII, 142 S., 1 Tf. 8°. (vom Verfasser.)

Schluss der Redaktion am 29. September 1907.

**KARTE DES GEBIRGES
SAGUNAKI UND SARI KAUDAL
in der Kette Peters des Großen.**
Aufgenommen von W. Richter-Bichmers.

Maßstab 1: 75000.

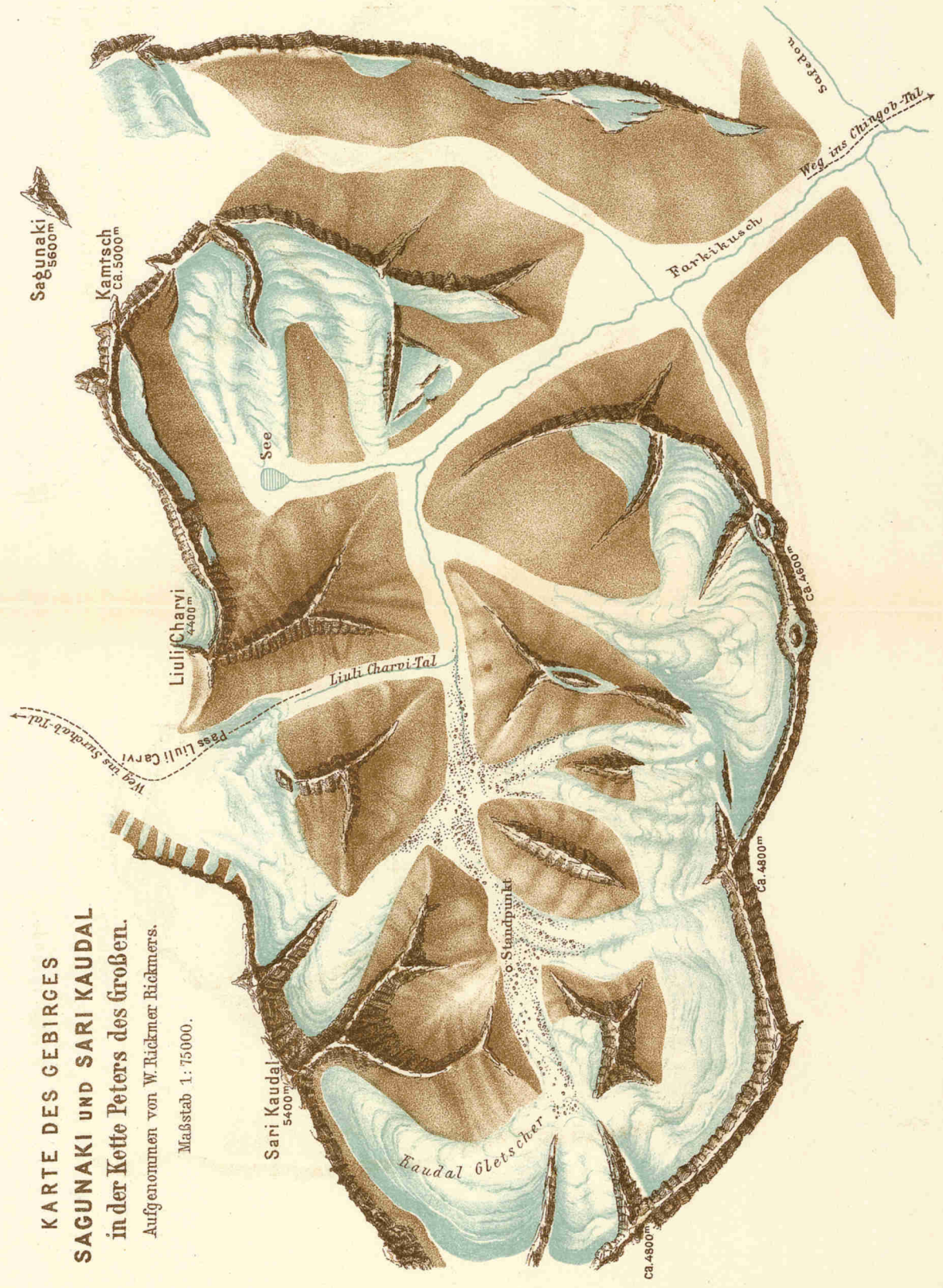

Herdersche Verlagshandlung zu Freiburg im Breisgau.

Soeben ist erschienen und kann durch alle Buchhandlungen bezogen werden:

Weinschenk, Dr Ernst, Professor der Petrographie an der Universität München, **Petrographisches**

Vademekum. Ein Hilfsbuch für Geologen. Mit einer Tafel und 98 Abbildungen. Schmal-8° (VIII u. 208) Geb. in Leinwand M 3.—

Das Buch ist aus dem Bedürfnis entstanden, im makroskopischen Praktikum und auf geologischen Exkursionen ein Hilfsmittel an der Hand zu haben, mit welchem man die so schwer zugängliche Gesteinswelt für den Bedarf des Augenblicks einigermaßen übersehen kann.

Cl. Riefler

Fabrik mathematischer Instrumente
Nesselwang u. München.

Präzisions- **Reisszeuge,**
Astronomische **Uhren,**
Nickelstahl- **Pendel.**
Kompensations-

Paris 1900 Grand Prix St. Louis 1904.

Illustrierte Preislisten gratis.

Strasser & Rohde, Glashütte i. Sa.

Weikstätten für Präzisionsuhrmacherei und
Feinmechanik. Gegründet 1875.

Auszeichnungen:
Staats- und goldene Medaillen.
Weltausstellung PARIS 1900
Goldene Medaille.

Präzisions-
Sekund - Pendeluhren.



Be te Empfehlungen von Sternwarten
und wissenschaftlichen Instituten des
In- und Auslandes. — Ausführung von
Uhrwerken und Apparaten für wissen-
schaftliche u. technische Zwecke Micro-
metertaster $1/100-1/50$ mm direkt. Ables.

||| Metall- und Quecksilber-
Kompensations - Pendel. |||

Versteinerungen zu verkaufen. Theodor Klein, Berlin,

Gustav Müllerstraße 39



„Agfa“-Preislisten 1907

(16 seitig) gratis;

„Agfa-Photo-Handbuch“

41.—52. Tausend

Blauer Leinenband

112 Textseiten

Preis 30 Pf.

Dingelden & Werrey

Bestes Deutsches Ausrüstungsgeschäft für Tropen, Meer und Flotte.

Telephon: (Früher: von Tippelskirch & Co.) Telegr.-Adr.:
Amt VI 3996 u. 3964. Berlin W. Potsdamerstr. 127/128. Tippotip Berlin.

Uniformen und Effekten für die Marine.

Kompl. Ausrüstungen u. Bekleidung für überseeische Reisen u. Expeditionen
fachgemäß gearbeitet und zusammengestellt.

Kostenanschläge und Kata'oge werden auf Wunsch kostenlos und frei zugesandt.
Passage-Agentur d. Nordd. Lloyd, Bremen, Serv. Italo Spagn., Genua, Österr. Lloyd, Triest.

Photographische Anstalt Berlin W 50

Entwickeln von Platten und Films. **Passauerstr. 13.**

Besonders sorgfältige Entwicklung der Aufnahmen von Forschungsreisenden.

Kopien, Vergrößerungen, Diapositive für Projektionszwecke.

Specialität: Kolorierte Diapositive in japanischer Manier.

Empfehlungen hervorragender Forschungsreisender. — Langjährige Praxis.

Silberne Medaille. — Unterrichtskurse in allen Zweigen der Photographie.

Praktische Erfahrungen in der photographischen Ausrüstung für Tropen- und Polarforschungen.

Bequeme Arbeitsräume stehen für eigene Arbeiten zur Verfügung. **Jens Lützen.**

BIBLIOTHECA GEOGRAPHICA

JAHRESBIBLIOGRAPHIE

DER GESAMTEN GEOGRAPHISCHEN LITERATUR

HERAUSGEGEBEN VON DER

GESELLSCHAFT FÜR ERDKUNDE ZU BERLIN

BEARBEITET VON

OTTO BASCHIN.

Band XII. Jahrgang 1903. XVI u. 518 S. 8°.

Seit dem Jahrgang 1896 mit **Autoren-Register.**

== **Preis 8 Mark.** ==

Durch Beschluss des VII. Internationalen Geographen-Kongresses zu Berlin ist die „Bibliotheca Geographica“ als internationale geographische Bibliographie anerkannt worden.

Kommissionsverlag von **W. H. Kuhl, Berlin S. W., Königgrätzer Straße 82.**

Diesem Heft liegt ein Prospekt der Verlagsbuchhandlung von Wilhelm Engelmann in Leipzig bei betr. **Herrmann, Island** Wir bitten um Beachtung!

Für die Redaktion verantwortlich: **Hauptmann a. D. Kollm** in Berlin-Charlottenburg.

Selbstverlag der Gesellschaft für Erdkunde zu Berlin.

Druck von **W. Formetter** in Berlin